

**ROMÂNIA**  
**JUDEȚUL BACĂU**  
**ORAȘUL BUHUȘI**  
**CONSILIUL LOCAL**

**HOTĂRÂRE**

**privind aprobarea Statutului Orașului Buhuși, jud. Bacău**

Consiliul Local Buhuși, județul Bacău, **întrunit în ședință ordinară din data de 27.01.2022;**

Având în vedere:

- Referatul nr.35630/05.11.2021 al dlui Păduraru Adrian – șef Serviciu Cultură și Sport;
- Raportul de specialitate nr. 1864/14.01.2022 întocmit de Secretarul General al UAT Buhuși;
- Referatul de aprobare nr. 1865 din 14.01.2022 al Primarului orașului Buhuși;
- Ordinul M.L.P.D.A. nr. 25/2021 pentru aprobarea modelului orientativ al statutului unității administrativ-teritoriale, precum și a modelului orientativ al regulamentului de organizare și funcționare a consiliului local – ANEXA 1;
- Legea nr. 52/2003 privind transparența decizională în administrația publică locală, actualizată, cu modificările și completările ulterioare;
- Legea nr. 24/2000 ,privind normele de tehnică legislativă pentru elaborarea actelor normative, (r2 ), cu modificările ulterioare;
- avizul comisiei amenajarea teritoriului și urbanism nr. 3461/27.01.2022, avizul comisiei comerț, turism, servicii publice, sănătate nr. 3464/27.01.2022, avizul comisiei activități economico financiare nr. 3469/27.01.2022, avizul comisiei activitate juridică și disciplină nr. 3472/27.01.2022, favorabile;
- În temeiul prevederilor art. 104 , art. 129, alin. (3), lit.a) , art. 139 alin. (1) și art. 196, alin. (1), lit.,,a”, din O.U.G. nr. 57/03.07.2019 privind Codul administrativ, cu modificările și completările ulterioare;

**HOTĂRĂȘTE:**

**ART.1.** Se aprobă Statutul Orașului Buhuși județul Bacău, conform anexei, care face parte integrantă din prezenta hotărâre.

**ART.2.** Începând cu data adoptării prezentei hotărâri, își încetează aplicabilitatea Hotărârea nr. 138 din 28.09.2017 privind aprobarea Statutului Orașului Buhuși, județul Bacău.

**ART.3.** Prezenta hotărâre poate fi contestată în termen de 30 de zile la instanța de contencios administrativă competentă, în condițiile Legii nr. 554/2004 – legea contenciosului administrativ, modificată și completată.

**ART.4.** Prezenta hotărâre va fi afișată, va fi dusă la îndeplinire de către compartimentele instituției și va fi comunicată Primarului orașului Buhuși și Instituției Prefectului - Județul Bacău în vederea exercitării controlului de legalitate.

**PREȘEDINTE DE ȘEDINȚĂ  
PINTILIE CONSTANTIN CRISTIAN**

**CONTRASEMNEAZĂ PENTRU LEGALITATE  
SECRETARUL GENERAL AL UAT BUHUȘI  
CONS. JUR. OANA MIHAI**

**Hotărârea nr. 12  
Din 27.01.2022**

<i>Total consilieri în funcție</i>	19
<i>Prezenți</i>	19
<i>Voturi „pentru”</i>	19
<i>Voturi „împotrivă”</i>	0
<i>„Abțineri”</i>	0

**Hotărârea a fost adoptată în plenul ședinței, din data de 27.01.2022, cu unanimitate de voturi.**

**ANEXA**

**STATUTUL  
ORAȘULUI BUHUȘI, JUDEȚUL BACĂU**

**CAPITOLUL I**

**Prezentarea generală a unității administrativ-teritoriale  
– Orașul Buhuși, Județul Bacău**

**ART. 1**

(1) Orașul Buhuși, Județul Bacău este:

- a) persoană juridică de drept public, cu capacitate juridică deplină și patrimoniu propriu;
- b) subiect juridic de drept fiscal;
- c) titulară a drepturilor și obligațiilor ce decurg din contractele privind administrarea bunurilor care aparțin domeniului public și privat al acesteia, precum și din raporturile cu alte persoane fizice sau juridice, în condițiile legii.

(2) Orașul Buhuși are sediul social în orașul Buhuși, Bld. Republicii, nr.5, cod Siruta 20787, precum și codul de înregistrare fiscală nr.4535953.

(3) Însemnul specific al Orașului Buhuși, județul Bacău este Stema, aprobată prin HCL nr.58/27.06.2002, al cărui model este prevăzut în anexa nr.1 la prezentul statut.

**ART. 2**

(1) Orașul Buhuși, Județul Bacău are reședința în Orașul Buhuși.

(2) Orașul Buhuși, Județul Bacău se delimitează din punct de vedere teritorial cu un număr de cinci unități administrativ-teritoriale aparținând la două județe, după cum urmează:

- la nord: comunele Costișa și Români, jud. Neamț;
- la est: comuna Bahna, jud. Neamț;
- la sud: comuna Racova, jud. Bacău și
- la vest: comuna Blăgești, jud. Bacău.

(3) În raport cu teritoriul județului Bacău, orașul Buhuși este localizat în extremitatea sa nord-estică, la limita acestuia cu județul Neamț, la o distanță rutieră de 24 km de reședința de județ, respectiv 34 km față de municipiul Piatra Neamț, la confluența cu pârâul Orbic, având o suprafață totală de 3306,66 ha, din care 891 ha intravilan și 2112,66 ha în extravilan. De asemenea, legatura rutieră este dublată de cea feroviară între Bacău-Bicaz.

(4) Orașul Buhuși, Județul Bacău are în componență un număr de 2 localități componente: Marginea – cod Siruta: 20796 și Runcu – cod Siruta:20803 și care sunt amplasate la Nord Est față de centrul orașului Buhuși.

(5) Orașul Buhuși, Județul Bacău potrivit legislației privind amenajarea teritoriului național, are rangul III

(6) Din punct de vedere fizico-geografic, teritoriul aferent orașului este situat pe malul stâng la Bistriței, în zona de confluență a acesteia cu pârâul Orbic-Români, într-o zonă depresionară a Subcarpaților Moldovei, respectiv în sud-estul ulucului depresionar al Bistriței, în zona de contact cu Podișul Moldovei.

(7) Una dintre caracteristicile principale ale teritoriului orașului Buhuși este dată de către localizarea acestuia pe valea Bistriței, pe o importantă arteră de circulație a bunurilor și fluxurilor umane, între Bacău și Piatra Neamț. Un alt element definitoriu este poziționarea într-un sit de terasă, pe o succesiune de trei terase ale Bistriței, ceea ce face ca intravilanul să fie divizat morfologic prin două zone de versant care fac legătura între cele trei poduri de terasă, apărând astfel și o toponimie specifică - „orașul de sus”, care desemnează zona centrală actuală, în opoziție cu zona mai joasă de pe terasa de luncă, unde funcționează în principal zona industrială.

(8) Prezentarea grafică și descriptivă, respectiv suprafețele intravilanului și extravilanului pe fiecare dintre localitățile menționate la alin. (3) sunt prevăzute în anexa nr. 2 la prezentul statut.

**ART. 3**

(1) Orașul Buhuși, Județul Bacău dispune de o rețea hidrografică formată din: râuri și pârauri, după cum urmează: pâraul Orbic (Români) și al afluentului său Bodești, pâraul Runc, precum și râul Bistrița. Datorită faptului că albia Bistriței a fost amenajată hidroenergetic, riscul de inundații în zona de luncă este foarte redus, iar stabilitatea generală a terenului este bună, ceea ce explică valorificarea terenurilor pentru construcții din această arie joasă.

Celelalte două elemente ale rețelei hidrografice, pâraul Români și afluentul său Bodești, se caracterizează din punct de vedere geomorfologic prin prezența unor albie înguste și puternic meandrate, această morfologie a văii, combinată cu factorii hidro-climatici, favorizând producerea de inundații care adeseori cuprind în întregime luncile acestor pâraie. De asemenea, unele sectoare ale văilor celor două pâraie se caracterizează prin pante foarte ridicate, fapt care determină declanșarea unor procese geomorfologice actuale, cu un impact semnificativ asupra construcțiilor și activităților urbane.

(2) Pe teritoriul Orașului Buhuși, Județul Bacău se regăsesc o floră și faună diverse.

(3) Orașul Buhuși, Județul Bacău dispune de o mare diversitate de soluri.

Astfel, în cadrul orașului Buhuși, mai mult chiar, al depresiunii Bistrița, se pot identifica următoarele tipuri genetice de relief: structural, petrografic, fluvio-denuțațional, fluvial și antropic. Dintre acestea, cel fluvial are o importanță covârșitoare deoarece dictează aspectul general al reliefului.

a) Relieful fluvial are o dezvoltare apreciabilă în cadrul Depresiunii Bistriței, procesele fluviatile-de eroziune, de transport și de acumulare-având o intensitate deosebită atât de-a lungul Bistriței, cât și al afluenților ei.

b) Albia minoră este cea mai nouă formă de relief fluviatil din cuprinsul văii Bistriței, fiind situată la nivelul cel mai de jos. Forma ei este influențată de mai mulți factori, cel mai important fiind eroziunea produsă de râul Bistrița. În urma amenajărilor hidroenergetice, numeroase brațe ale albiei minore sunt părăsite, condițiile de modelare a albiei au fost complet modificate și sensul evoluției acesteia, schimbat.

În ceea ce privește structura albiei minore, acesta este modelată în aluviuni reprezentate prin prundișuri și bolovănișuri cu puține nisipuri. Zona de luncă a râului Bistrița este bine dezvoltată, fiind dispusă în partea SSV a teritoriului administrativ urban, astfel încât limita intravilanului coboară în mai multe sectoare până în zona joasă de luncă, cu cote de cca. 220 m. Albia minoră are lățimi de 100-300 m și continuă în profil transversal prin două nivele de terasă de luncă (1-2 m, respectiv 2-4 m), prima dintre acestea prezentându-se fie ca un nivel continuu, fie sub forma unor grinduri care pătrund în albia minoră, în timp ce terasa de 2-4 m are o extindere fragmentară.

c) Albia majoră (lunca) se desfășoară de ambele părți ale albiei minore și are lățimi variabile. În cadrul acesteia se evidențiază mai multe trepte de relief- în principal cele de 1-2 metri, de 2 metri și de 2-4 metri, delimitate de mici abrupturi.

O altă formă a reliefului fluviatil bine reprezentată în cadrul teritoriului urban sunt terasele de versant, în acest areal fiind identificate un număr de 3 nivele de terasă (sau 5, conform studiului elaborat de OJSPA Bacău: 5-7 m, 40 m, 80-90 m, 100-110 m, respectiv 165-180 m). Suprafețele topografice ale podurilor de terasă sunt separate prin abrupturi (frunți de terasă) care se impun prin denivelări ce ating 30 m, în cazul terasei de 40 m. Sub aspectul ponderii zonelor de terasă în cadrul intravilanului, se remarcă faptul că cea mai mare parte a teritoriului urban construit valorifică podurile de terasă.

Astfel, corpul urban principal este extins majoritar pe primele două nivele de terasă, care, cu mici excepții în cazul frunților de terasă (râpi), au o stabilitate generală bună - și chiar foarte bună, în cazul terasei inferioare-, iar o parte din grupările gospodărești din partea nord-estică a orașului se dezvoltă pe podul terasei superioare, care, datorită nivelului ridicat al stabilității și al capacității portante, este deosebit de favorabilă pentru construcții.

Versanții se extind în lungul văilor secundare (Români, Bodești) și în zonele aferente frunților de terasă, fiind de regulă afectați de procese geomorfologice actuale (eroziune areolară, eroziune în adâncime, deplasări în masă). În funcție de aceste procese, forma versanților este variabilă, fiind predominant concavă acolo unde versanții sunt afectați de eroziune și alunecări stabilizate, în timp ce în arealele cu alunecări active forma versanților este mixtă.

Relieful crește progresiv în altitudine către nord, făcându-se trecerea către zonele de culme, de regulă cu formă alungită și profil larg convex la partea superioară, care ating altitudini maxime de cca. 450 m în extremitatea nordică a teritoriului administrativ al orașului (Dealul Siliștea, prelungit prin Piscul

Bobeica). În zona de nord-vest a intravilanului se inserează între văile Bistriței și ale afluentului Români o culme alungită cu altitudine maximă de 295 m (dl. Crucii).

(4) Resursele de subsol ale Orașului Buhuși beneficiază de rezerve foarte modeste de substanțe minerale utile. Din acest punct de vedere, putem vorbi doar de posibilitatea exploatării pământurilor argiloase, pretabile pentru producerea cărămizilor refractare din zona Costișa. De asemenea, în zonele de albie prezintă interes exploatarea straturilor de nisip și pietriș, pentru uzul imediat al locuitorilor din zonă.

(5) Denumirea și lungimea râurilor, lacurilor, denumirea faunei și florei de pe raza teritorială a se regăsesc în anexa nr. 3 la prezentul statut.

**ART. 4.** (1) Orașul Buhuși a fost înființat în anul 1930, când a primit statutul de oraș, după ce în anul 1921 Buhușul devenise comună urbană.

(2) Prima atestare documentară a satului Bodești (Buhuși) a avut loc la data de 09 noiembrie 1438.

(3) Evoluția istorică a Orașului Buhuși se regăsește în anexa nr.4 la Statut.

#### **ART. 5.**

(1) Populația orașului Buhuși numără în prezent 22.815 locuitori, așa cum reiese din informațiile furnizate de către Institutul Național de Statistică în luna iulie 2020.

Conform ultimului recensământ al populației efectuat în anul 2011, populația stabilă a orașului Buhuși număra 14.562 de locuitori.

(2) Componenta și structura populației, se regăsește în anexa nr.5 la prezentul statut.

(3) Aspectele privind numărul populației se actualizează în urma recensământului în vederea respectării dreptului cetățenilor aparținând unei minorități naționale de a folosi limba lor maternă în relația cu administrația publică locală și cu serviciile deconcentrate.

## **CAPITOLUL II**

### **Autoritățile administrației publice locale**

#### **ART.6.**

(1) Autoritățile administrației publice locale sunt:

**a.1 Consiliul Local al Orașului Buhuși** reprezintă autoritatea deliberativă de la nivelul unității administrativ-teritoriale Buhuși și este format din 19 membri.

**a.2** Consiliul local are inițiativă și hotărăște, în condițiile legii, în toate problemele de interes local, cu excepția celor care sunt date prin lege în competența altor autorități ale administrației publice locale sau centrale.

**a.3** Consiliul local exercită următoarele categorii de atribuții:

\* atribuții privind unitatea administrativ-teritorială, organizarea proprie, precum și organizarea și funcționarea aparatului de specialitate al primarului, ale instituțiilor publice de interes local și ale societăților și regiilor autonome de interes local;

\* atribuții privind dezvoltarea economico-socială și de mediu a comunei, orașului sau municipiului;

\* atribuții privind administrarea domeniului public și privat al comunei, orașului sau municipiului;

\* atribuții privind gestionarea serviciilor de interes local;

\* atribuții privind cooperarea interinstituțională pe plan intern și extern.

**b.1. Primarul Orașului Buhuși** – ca autoritate executivă al UAT Buhuși – în persoana dlui Vasile Zaharia. Primarul asigură respectarea drepturilor și libertăților fundamentale ale cetățenilor, a prevederilor Constituției, precum și punerea în aplicare a legilor, a decretelor Președintelui României, a ordonanțelor și hotărârilor Guvernului, a hotărârilor consiliului local. Primarul dispune măsurile necesare și acordă sprijin pentru aplicarea ordinelor și instrucțiunilor cu caracter normativ ale miniștrilor, ale celorlalți conducători ai autorităților administrației publice centrale, ale prefectului, a dispozițiilor președintelui consiliului județean, precum și a hotărârilor consiliului județean, în condițiile legii.

**b.2.** Pentru punerea în aplicare a activităților date în competența sa prin actele prevăzute la alin. (1), primarul are în subordine un aparat de specialitate.

**b.3.** Aparatul de specialitate al primarului este structurat pe compartimente funcționale încadrate cu funcționari publici și personal contractual.

**b.4.** Primarul conduce instituțiile publice de interes local, precum și serviciile publice de interes local.

**b.5.** Primarul participă la ședințele consiliului local și are dreptul să își exprime punctul de vedere asupra tuturor problemelor înscrise pe ordinea de zi, precum și de a formula amendamente de fond sau de formă asupra oricăror proiecte de hotărâri, inclusiv ale altor inițiatori. Punctul de vedere al primarului se consemnează, în mod obligatoriu, în procesul-verbal al ședinței.

**b.6.** Primarul, în calitatea sa de autoritate publică executivă a administrației publice locale, reprezintă unitatea administrativ-teritorială în relațiile cu alte autorități publice, cu persoanele fizice sau juridice române și străine, precum și în justiție.

**c.1.** La nivelul Orașului Buhuși, consiliul local a ales un viceprimar, numele acestuia fiind Dan Teslariu.

**c.2.** Viceprimarul este subordonat primarului și, în situațiile prevăzute de lege, înlocuitorul de drept al acestuia, situație în care exercită, în numele primarului, atribuțiile ce îi revin acestuia. Primarul poate delega o parte din atribuțiile sale viceprimarului.

**c.3.** Pe durata exercitării mandatului, viceprimarul își păstrează statutul de consilier local, fără a beneficia de indemnizația aferentă acestui statut, fiindu-i aplicabile incompatibilitățile specifice funcției de viceprimar prevăzute de cartea I titlul IV din Legea nr. 161/2003, cu modificările și completările ulterioare.

**c.4.** Durata mandatului viceprimarului este egală cu durata mandatului consiliului local. În cazul în care mandatul consiliului local încetează sau încetează calitatea de consilier local, înainte de expirarea duratei normale de 4 ani, încetează de drept și mandatul viceprimarului, fără vreo altă formalitate.

**(2)** Apartenența politică a celor 19 consilieri locali este următoarea:

TESLARIU DAN	- consilier PSD;
TESLARU VASILE	- consilier PSD;
BUCULEI VASILE DANIEL	- consilier PSD;
ȘARBAN GHEORGHE	- consilier PSD;
ZAVATE ADRIAN	- consilier PSD;
SCRIITORU OVIDIU	- consilier PSD;
LĂZĂROIU ADRIAN	- consilier PNL;
FLENCHIA SORIN	- consilier PNL;
DORNESCU GHEORGHE	- consilier PNL;
OLARU CIPRIAN EMILIAN	- consilier PNL;
POBEREZNIC SANDU	- consilier PNL;
TURCEA IONEL	- consilier PRO ROMÂNIA;
ROTARU RĂZVAN SEBASTIAN	- consilier PRO ROMÂNIA;
PINTILIE CONSTANTIN CRISTIAN	- consilier PRO ROMÂNIA;
BURHUI FLORIN BOGDAN	- consilier PRO ROMÂNIA;
URSU BOGDAN CONSTANTIN	- consilier PRO ROMÂNIA;
VINCA DORU	- consilier PMP;
MIHALCEA SPIRIDON	- consilier PMP;
COJOCARU CRISTIAN	- consilier ALDE;

**(3)** Constituirea Consiliului Local al Orașului Buhuși s-a constituit prin Ordinul Prefectului Județului Bacău nr.458/02.11.2020.

#### **ART.7.**

**(1)** Autoritatea publică locală a Orașului Buhuși are dreptul de a conferi titlul de cetățean de onoare persoanelor fizice române sau străine pentru persoane sau personalități care se găsesc în una din următoarele situații:

**a)** personalități cu recunoaștere locală, națională sau internațională care și-au pus amprenta asupra dezvoltării orașului Buhuși și a imaginii acestuia;

**b)** personalități care, prin realizările lor deosebite, au făcut cunoscut numele Orașului Buhuși, în țară și străinătate;

**c)** persoane care, prin acțiunile lor, au preîntâmpinat producerea de evenimente deosebit de grave sau prin sacrificiul suprem au salvat viețile concetățenilor lor, în orașul Buhuși;

**d)** persoane care, prin acțiunile lor dezinteresate (donații, acțiuni umanitare etc.), au produs o îmbunătățire simțitoare a condițiilor de viață a locuitorilor orașului Buhuși;

- e) foști deținuți politici sau veterani de război care prin activitatea lor ulterioară au un aport la realizarea unei imagini pozitive a orașului Buhuși în lume;
- f) sportivi din orașul Buhuși care au obținut rezultate deosebite în competiții sportive internaționale;
- g) alte situații stabilite prin regulamentul de organizare și funcționare al consiliului local.
- (2) Autoritatea publică locală a Orașului Buhuși are dreptul de a retrage titlul de cetățean de onoare persoanelor fizice române sau străine care se găsesc în una din următoarele situații:
- a) au fost condamnate prin hotărâre judecătorească definitivă pentru infracțiuni contra statului, crime împotriva umanității, fapte penale;
- b) au dosare pe rol, în cauze care ar leza imaginea Titlului; propunerea se va face după clarificarea situației juridice.
- (3) Autoritatea publică locală are dreptul de a conferi certificatul de fiu/ fiică a Orașului Buhuși, persoanelor fizice române sau străine pentru aceleași persoane sau personalități prevăzute la alin.1.
- (3) Criteriile potrivit cărora Consiliul Local al Orașului Buhuși au dreptul de a conferi și de a retrage titlul de cetățean de onoare persoanelor fizice române sau străine, precum și procedura aplicabilă pentru acordarea titlului și certificatului de fiu/fiică a Orașului Buhuși, se regăsesc în Anexa 6 la prezentul Statut.

### **CAPITOLUL III** **Căi de comunicații**

#### **ART.8.**

Raza teritorială a Orașului Buhuși este tranzitată, după caz, de una sau mai multe dintre următoarele rețele de transport, potrivit prevederilor privind aprobarea Planului de amenajare a teritoriului național - Secțiunea I - Rețele de transport, cu modificările și completările ulterioare:

a) rețeaua rutieră;

b) rețeaua de căi ferate;

c) rețeaua de transport combinat;

(2) Rețeaua de transport prevăzută la alin.(1) lit.a este formată, potrivit Ordonanței Guvernului nr. 43/1997 privind regimul drumurilor, republicată, cu modificările și completările ulterioare, din drumuri de interes național, drumuri de interes județean și drumuri de interes comunal și poduri, după caz, astfel cum sunt prezentate în anexa nr. 7.a la prezentul statut.

(3) Rețeaua de transport prevăzută la alin. (1) lit. b), potrivit prevederilor Legii nr. 363/2006, cu modificările ulterioare, cuprinde: linii de cale ferată convenționale, linii de cale ferată de interes local, pe trasee noi sau poduri noi, după caz, astfel cum sunt prezentate în anexa nr. 7.b la prezentul statut.

### **CAPITOLUL IV**

#### **Principalele instituții care își desfășoară activitatea pe raza teritorială a UAT Orașul Buhuși**

#### **ART.9.**

(1) Rețeaua școlară de la nivelul Orașului Buhuși, potrivit Legii educației naționale nr. 1/2011, cu modificările și completările ulterioare, cuprinde numărul total de unități de învățământ de stat preuniversitar, acreditate, precum și furnizori de educație.

(2) Pe raza teritorială a Orașului Buhuși își desfășoară activitatea un număr total de 10 unități de învățământ de stat preuniversitar.

(3) Unitățile de învățământ și furnizorii de educație prevăzuți la alin. (1), sunt prezentate în anexa nr. 8 la prezentul statut.

(4) UAT -Orașul Buhuși susține unitățile de învățământ și furnizorii de educație prevăzuți la alin. (1) potrivit prevederilor Legii nr. 1/2011.

#### **ART.10.**

(1) Pe raza teritorială a Orașului Buhuși își desfășoară activitatea un număr de 4 instituții de cultură.

(2) Pe raza teritorială a Orașului Buhuși se organizează un număr de aproximativ de 20 manifestări culturale anuale.

(3) Tipul și denumirea instituțiilor de cultură ori tipul și denumirea manifestărilor culturale se regăsesc în anexa nr. 8 la prezentul statut.

(4) Orașul Buhuși participă la finanțarea manifestărilor culturale de la bugetele locale, din venituri proprii, fonduri externe rambursabile și nerambursabile, contracte cu terții, după caz, potrivit legii.

#### **ART. 11**

(1) Pe raza teritorială a Orașului Buhuși se asigură una sau mai multe dintre următoarele forme de asistență medicală, după caz:

- a) asistență medicală profilactică și curativă;
- b) asistență medicală de urgență;
- c) alte servicii de asistență medicală și prestații autorizate conform legii.

(2) Orașul Buhuși participă la finanțarea activităților de asistență de sănătate publică de la bugetele locale, din venituri proprii, fonduri externe rambursabile și nerambursabile, contracte cu terții, după caz, potrivit legii.

(3) Asistența medicală prevăzută la alin. (1) lit. a) se realizează, dacă este cazul, prin:

a) cabinete medicale ambulatorii ale medicilor de familie și de alte specialități, centre de diagnostic și tratament, centre medicale, centre de sănătate, laboratoare, precum și prin alte unități sanitare publice și private, după caz;

b) unități sanitare publice cu paturi.

(4) Asistența medicală prevăzută la alin. (1) lit. b) se asigură, dacă este cazul, prin unități specializate de urgență și transport sanitar publice, precum și prin structuri de primire a urgențelor, organizate în acest scop.

(5) Lista cu numărul și denumirea unităților prin care se asigură asistența medicală sunt prezentate în anexa nr. 8 la prezentul statut.

#### **ART. 12**

(1) Pe raza teritorială a Orașului Buhuși se asigură servicii sociale definite potrivit art. 30 din Legea asistenței sociale nr. 292/2011, cu modificările și completările ulterioare.

(2) Unitatea administrativ teritorială a Orașului Buhuși asigură cadrul pentru furnizarea serviciilor sociale prevăzute la alin. (1).

(3) Lista cu tipul serviciilor sociale asigurate de UAT – Orașul Buhuși se regăsește în anexa nr. 8 la prezentul statut.

#### **ART. 13**

(1) Pe raza teritorială a Orașului Buhuși își desfășoară activitatea în media audiovizuală, o televiziune locală, conform anexei nr.8 la prezentul statut.

#### **ART. 14**

(1) Pe raza teritorială a Orașului Buhuși își desfășoară activitatea, un număr de 5 cluburi ale copiilor, cluburi sportiv-școlare și asociații sportive, după caz.

(2) Lista cu denumirea cluburilor prevăzute la alin. (1) se regăsește în anexa nr. 8 prezentul statut.

### **CAPITOLUL V**

#### **Funcțiuni economice ale unității administrativ-teritoriale a Orașului Buhuși**

#### **ART. 15**

Principalele funcțiuni economice, capacități de producție diversificate din sectorul secundar și terțiar, precum și din agricultură sunt prevăzute în anexa nr. 9 la prezentul statut.

### **CAPITOLUL VI**

#### **Bunurile din patrimoniul UAT – Orașul Buhuși**

#### **ART. 16**

(1) Patrimoniul Orașului Buhuși, Județul Bacău este compus din bunuri mobile și imobile ce aparțin domeniului public și privat al localității, precum și din totalitatea drepturilor și obligațiilor cu caracter patrimonial.



(2) Inventarul bunurilor aflate în patrimoniul public al Orașului Buhuși, Județul Bacău este întocmit și atestat inițial prin Hotărârea Consiliului Local nr. 16/22.02.2001, care a stat la baza emiterii HGR nr.1347/2001 (Anexa nr.4), modificată și completată prin HGR nr. 1476/2008 și domeniul public fiind actualizat prin mai multe hotărâri adoptate de Consiliul Local Buhuși, ultima fiind HCL nr. 117/28.06.2018 - în conformitate cu prevederile art. 289 din Ordonanța de urgență a Guvernului nr. 57/2019 privind Codul administrativ, cu modificările și completările ulterioare.

(3) Inventarul bunurilor aflate în patrimoniul privat al Orașului Buhuși, Județul Bacău este întocmit și aprobat prin Hotărârea Consiliului Local nr.71/26.04.2018, modificată și completată prin Hotărârea Consiliului Local nr.154/27.09.2018.

(4) Inventarul bunurilor aflate în patrimoniul Orașului Buhuși se actualizează ori de câte ori intervin evenimente de natură juridică și se publică pe pagina de internet a Primăriei, respectiv pe [www.primariabuhusi.ro](http://www.primariabuhusi.ro), în secțiunea dedicată acestui statut.

## **CAPITOLUL VII**

### **Serviciile publice existente**

#### **ART. 17**

Serviciile comunitare de utilități publice furnizate la nivelul Orașului Buhuși, Județul Bacău sunt:

a) serviciul public de alimentare apă și canalizare, furnizat de către SC “Compania Regională de Apă” SA Bacău (C.R.A.B)

b) serviciul public de transport, după caz, furnizat de “SC ALEXDOMAT” SRL Buhuși.

De asemenea, pe ruta Buhuși – Bacău și retur serviciul de transport este asigurat de către SC “NORMANS IMPEX” SRL Bacău iar pe ruta Buhuși – Piatra Neamt și retur serviciul de transport este asigurat de către “SC MEGA TRAVEL” SRL Piatra Neamt;

c) serviciul public de salubritate, furnizat de: SC “GYNDANY IMPEX” SRL Buhuși

d) serviciul public de iluminat;

e) alte servicii publice, cum ar fi cel de dezinsecție/deratizare, prin SC “RENTOKILL” SRL Buhuși, ecarisaj (Asociația “LUPII TINERI” Buhuși, deszăpezire ( SC “DDD SERV” SRL Buhuși).

#### **ART. 18**

Transportul și distribuția energiei electrice de pe raza teritorială a Orașului Buhuși sunt furnizate de către SC DELGAZGRID SA și TRANS ELECTRICA SA, prin mai mulți operatori autorizați de către ANRSC pe piața energiei.

#### **ART. 19**

Alimentarea cu gaze naturale pe raza teritorială a Orașului Buhuși este asigurată de către SC DELGAZGRID SA și TRANS ELECTRICA SA, prin mai mulți operatori autorizați de către ANRSC pe piața gazului metan

#### **ART. 20**

Serviciul public de administrare a domeniului public al orașului Buhuși este furnizat și asigurat de către Serviciul Administrarea Domeniului Public și Privat, serviciul public, fără personalitate juridică din subordinea Consiliului Local Buhuși.

## **CAPITOLUL VIII**

### **Atribuirea și schimbarea denumirilor de străzi, piețe și de obiective de interes public local**

#### **ART. 21**

(1) UAT Orașul Buhuși atribuie sau schimbă denumirile de: străzi, piețe și de obiective de interes public local, precum și pentru obiective și instituții de interes local aflate în subordinea sa, cu respectarea prevederilor Ordonanței Guvernului nr. 63/2002 privind atribuirea sau schimbarea de denumiri, aprobată cu modificări prin Legea nr. 48/2003, cu modificările și completările ulterioare.

(2) În situația în care, prin proiectele de hotărâri ale consiliului local, se propune atribuirea ca denumire a unor nume de personalități ori evenimente istorice, politice, culturale sau de orice altă natură ori

schimbarea unor astfel de denumiri, aceste hotărâri vor putea fi adoptate numai după ce au fost analizate și avizate de comisia de atribuire de denumiri județeană, în conformitate cu prevederile Ordonanței Guvernului nr. 63/2002 privind atribuirea sau schimbarea de denumiri, aprobată cu modificări prin Legea nr. 48/2003, cu modificările și completările ulterioare.

(3) Schimbarea denumirilor instituțiilor publice și a obiectivelor de interes județean, se face prin hotărâre a consiliului județean, cu avizul consiliului local pe al cărui teritoriu administrativ sunt amplasate instituțiile și obiectivele în cauză, în conformitate cu prevederile Ordonanței Guvernului nr. 63/2002 privind atribuirea sau schimbarea de denumiri, aprobată cu modificări prin Legea nr. 48/2003, cu modificările și completările ulterioare.

## **CAPITOLUL IX**

### **Societatea civilă, respectiv partidele politice, cultele și organizațiile nonguvernamentale care își desfășoară activitatea în UAT Orașul Buhuși**

#### **ART. 22**

(1) Orașul Buhuși realizează un cadru de cooperare sau asociere cu organizații neguvernamentale, asociații și cluburi sportive, instituții culturale și artistice, organizații de tineret, în vederea finanțării și realizării unor acțiuni sau proiecte care vizează dezvoltarea comunității.

(2) Orașul Buhuși acordă o atenție deosebită proiectelor culturale și educative cu caracter local, regional, național, european și internațional, care se încadrează în strategia de dezvoltare a unității administrativ-teritoriale.

(3) Orașul Buhuși poate acorda finanțări nerambursabile de la bugetul local, în baza Legii nr. 350/2005 privind regimul finanțărilor nerambursabile din fonduri publice alocate pentru activități nonprofit de interes general, cu modificările și completările ulterioare și în baza Hotărârii Consiliului Local nr.37/31.03.2016.

(4) Lista cu denumirea principalelor organizații neguvernamentale care își desfășoară activitatea pe raza teritorială a Orașului Buhuși se regăsește în anexa nr. 10 la prezentul statut.

#### **ART. 23**

(1) Pe teritoriul UAT -Orașul Buhuși, Județul Bacău își desfășoară activitatea un număr de 10 partide politice sau organizații aparținând minorităților naționale, înființate în condițiile Legii partidelor politice nr. 14/2003, republicată, cu modificările și completările ulterioare.

(2) Lista partidelor politice care își desfășoară activitatea în Orașul Buhuși se găsește în anexa nr. 10 la prezentul statut.

#### **ART. 24**

(1) În Orașul Buhuși, Județul Bacău își desfășoară activitatea următoarele culte religioase:

- a. 5 biserici, cult ortodox: Biserica „Sfântul Nicolae”, Biserica „Sfânta Înviere”, Biserica „Sfinții Trei Ierarhi”, Biserica „Sfântul Gheorghe” Orbic, Biserica „Schimbarea la Față”.
- b. o biserică cult romano – catolică „Înălțarea Sfintei Cruci”.
- c. case de rugăciuni - alte culte (adventist, penticostal, martorii lui Iehova, baptiști, mezaic).
- d. două Mănăstiri – Ciolpani și Runcu.
- e. o biserică din lemn „Sf Neculai”, monument istoric situat în Ciolpani.

(2) Lista cu denumirile lăcașelor aparținând cultelor religioase prevăzute la alin. (1) se regăsește în anexa nr. 10 la prezentul statut.

## **CAPITOLUL X**

### **Participare publică**

#### **ART. 25**

Populația din Orașul Buhuși, Județul Bacău este consultată și participă la dezbaterile problemelor de interes local sau județean, după caz, astfel:

- a) prin intermediul referendumului local, organizat în condițiile legii;
- b) prin intermediul adunărilor cetățenești organizate pe cartiere și/sau zone ori străzi;
- c) prin dezbaterile publice asupra proiectelor de acte administrative;

- d) prin participarea la ședințele consiliului local;
- e) prin alte forme de consultare directă a cetățenilor, stabilite prin regulamentul de organizare și funcționare al consiliului.

#### **ART. 26**

(1) În funcție de obiectul referendumului local, modalitatea de organizare și validare a acestuia se realizează cu respectarea prevederilor Legii nr. 3/2000 privind organizarea și desfășurarea referendumului, cu modificările și completările ulterioare sau ale Ordonanței de urgență a Guvernului nr. 57/2019, cu modificările și completările ulterioare, după caz.

(2) Referendumul local se poate organiza în toate localitățile componente ale orașului ori numai în unele dintre acestea.

### **CAPITOLUL XI** **Cooperare sau asociere**

#### **ART. 27**

**Orașul Buhuși, Județul Bacău** se asociază sau cooperează, după caz, cu persoane juridice de drept public sau de drept privat române sau străine, în vederea finanțării și realizării în comun a unor acțiuni, lucrări, servicii sau proiecte de interes public local cu respectarea prevederilor art. 89 din Ordonanța de urgență a Guvernului nr. 57/2019, cu modificările și completările ulterioare.

#### **ART. 28**

Orașul Buhuși, Județul Bacău aderă la asociații naționale și internaționale ale autorităților administrației publice locale, în vederea promovării unor interese comune.

(2) Orașul Buhuși a aderat la Asociația de Dezvoltare Intercomunitară Bacău și la Asociația de Dezvoltare Intercomunitară pentru Salubritate Bacău.

#### **ART. 29**

Programele, proiectele sau activitățile, după caz, a căror finanțare se asigură din bugetul local, prin care se promovează/consolidează elemente de identitate locală de natură culturală, istorică, obiceiuri și/sau tradiții, se regăsesc în anexa nr. 11 la prezentul statut.

### **CAPITOLUL XII** **Dispoziții tranzitorii și finale**

#### **ART. 30**

Anexele nr. 1 - 11 fac parte integrantă din prezentul statut, aprobat prin Hotărârea Consiliului Local nr. \_\_\_\_\_

#### **ART. 31**

Orice modificare care are ca obiect modificarea Statutului Orașului Buhuși, Județul Bacău sau a anexelor acestuia se realizează numai prin hotărâre a autorității deliberative.

#### **ART. 32**

Prezentul statut și anexele acestuia, se actualizează, în funcție de modificările și completările apărute la nivelul elementelor specifice ale acestora, cel puțin o dată pe an.

**PREȘEDINTE DE ȘEDINȚĂ**  
**PINTILIE CONSTANTIN CRISTIAN**

**CONTRASEMNEAZĂ PENTRU LEGALITATE**  
**SECRETARUL GENERAL AL UAT BUHUȘI**  
**CONS. JUR. OANA MIHAI**

**STEMA ORAȘULUI BUHUȘI**

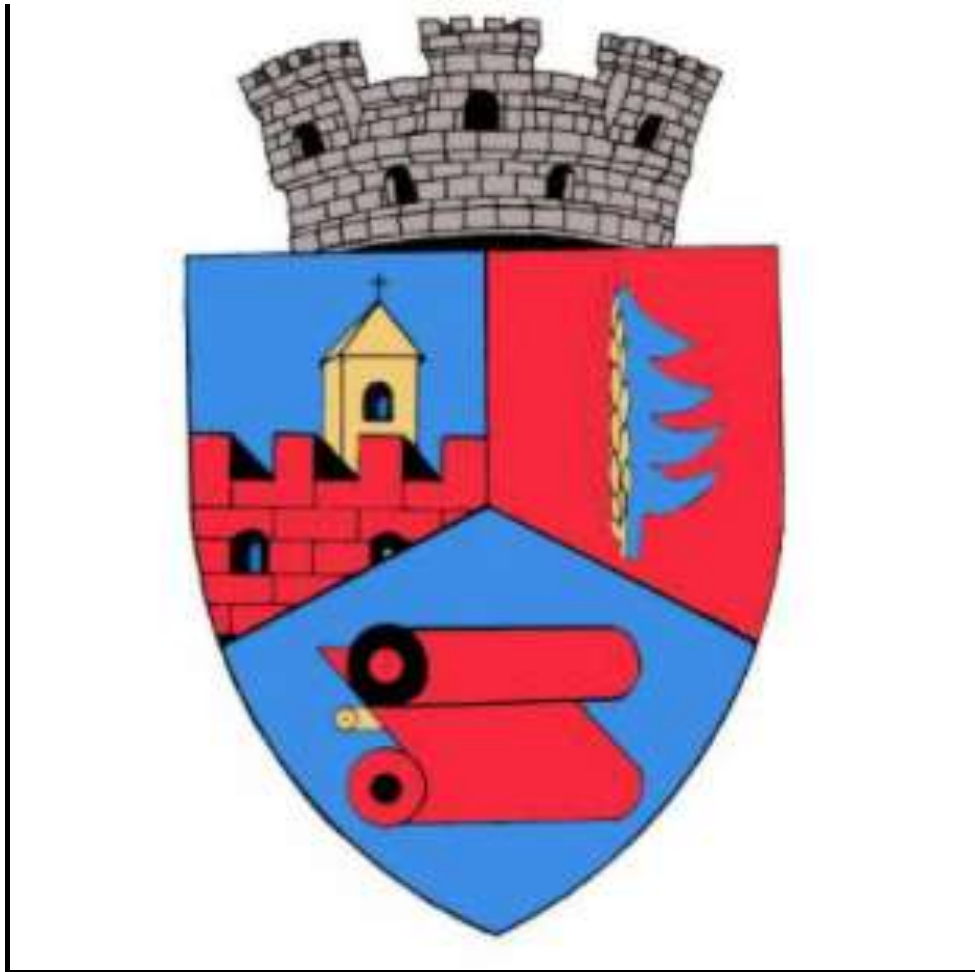

**PREȘEDINTE DE ȘEDINȚĂ  
PINTILIE CONSTANTIN CRISTIAN**

**CONTRASEMNEAZĂ PENTRU LEGALITATE  
SECRETARUL GENERAL AL UAT BUHUȘI  
CONS. JUR. OANA MIHAI**

# Orașul Buhuși

## Bibliografie:

<b>1. Parte descriptiva .....</b>	<b>3</b>
<b>2. Anexe:</b>	
○ <b>Anexa 1- Limita U.A.T. orașul Buhuși .....</b>	<b>5</b>
○ <b>Anexa 2 – Suprafața intravilană a orașului Buhuși .....</b>	<b>6</b>
○ <b>Anexa 3 - Suprafața extravilană a orașului Buhuși.....</b>	<b>7</b>

Orașul Buhuși se află în zona de suprapunere a ariilor de influență a municipiilor Bacău și Piatra Neamț, relațiile acestuia cu cele două municipii manifestându-se la nivel economic și social.

Orașul Buhuși este situat în nord-vestul județului Bacău , la o distanță de cca. 25 km de municipiul Bacău și cca. 34 Km de municipiul Piatra Neamț. Orașul este traversat de drumul național DN 15 Bacău-Piatra Neamț și racordat la calea ferată Bacău-Bicaz. Drumurile județene ce traversează orașul asigură legătura acestuia cu localitățile învecinate.

Conform ”Planului de Amenajare a Teritoriului Județean Bacău”, orașul Buhuși este singura localitate urbană care face parte din zona de influență a municipiului Bacău , alături de 34 de comune.

Orașul include corpul urban propriu-zis, împărțit funcțional în câteva cartiere, la care se adaugă grupări de locuințe disjuncte (trupuri) și anume: Runc Pârâu, Runc Sat vacanță, Marginea, Tudoreni, Orbic, Ciolpani, Mocani.

Conform recensământului efectuat în 2011, populația orașului Buhuși se ridică la 14.562 de locuitori, în scădere față de recensământul anterior din 2002, când se înregistraseră 18.746 de locuitori. Majoritatea locuitorilor sunt români (81,29%), cu o minoritate de romi (8,68%). Pentru 9,8% din populație, apartenența etnică nu este cunoscută. Din punct de vedere confesional, majoritatea locuitorilor sunt ortodocși (88,11%), cu o minoritate de romano-catolici (1,28%). Pentru 9,79% din populație, nu este cunoscută apartenența confesională. **Urmatorul recenământ o să fie efectuat în 2022.**

**Conform Institutului Național de Statistică, în luna iulie 2020, populația orașului Buhuși număra 22.815 locuitori, din care 11.160 persoane de sex feminin și 11.826 persoane de sex masculin.**

Conform legii 351/2001 privind aprobarea Planului de Amenajare a Teritoriului Național – secțiunea a IV-a -Rețeaua de Localități, orașul Buhuși este un oraș de rang III.

Principalele tipuri de fluxuri sunt cele pentru servicii de învățământ mediu și universitar, servicii speciale de sănătate, aprovizionare cu produse de larg consum.

În prezent, având în vedere evenimentele politice, sociale, economice, care s-au manifestat în țară, implicit și în Buhuși, orașul este caracterizat ca un oraș mic, cu servicii de nivel local, oraș monoindustrial în curs de recalificare.

Orașul Buhuși are o suprafață administrativă de 3934,613 ha, din care suprafața intravilană existentă **conform P.U.G. 2001 este de 894 ha (22,72%)**, conform documentației P.U.G cu referire la terenuri intrate în intravilan din 2001 până în 2017 – 905 ha (23%), restul fiind reprezentat de extravilan.

## **Sector primar**

### **Agricultura**

Suprafața agricolă de care dispune orașul Buhuși, este de 2464,88 (62,64%) ha, diferența fiind neagricol.

Pondere cea mai mare este deținută de suprafețele arabile (cca. 70%), urmate de pășuni, dar cu un procentaj substanțial inferior (cca. 27%). Suprafețele de teren aferente viilor și livezilor, însumând 14 ha reprezintă doar 0,5% din terenul agricol, fiind suprafețe existente în extravilanul localității. Există și în intravilanul orașului niște mici parcele plantate cu vii și livezi, ele nefiind însă cuantificate aici.

Populația ocupată în agricultură este de cca. 350 persoane (4,3% din populația activă totală și 12,1% din numărul de salariați). Cu siguranță numărul persoanelor care efectuează munci agricole este mai mare decât cel prezentat ținând cont de cei care prestează aceste activități în gospodăriile personale.

### **Silvicultura și gospodărirea apelor**

Suprafața acoperită cu păduri este de cca. 470 ha din care 419,47 ha reprezintă, conform Anexei 3 la legea 165/2013 fond forestier de stat (proprietate publică) aflată în administrația Ocolului Silvic Fântânele, Direcția Silvică Bacău, Regia Națională a pădurilor. 50,53 ha reprezintă fond forestier proprietate privată.

Suprafața acoperită cu păduri se află în administrarea Romsilva, Direcția Silvică Bacău, Ocol Silvic Fântânele, unitatea administrativă Racova.

Suprafața totală ocupată cu ape este de 73 ha (1,8% din total administrativ). Această suprafață include totalitatea terenurilor ocupate de rețeaua hidrografică a Bistriței și a afluenților săi.



## Anexa 1- Limita U.A.T. orașul Buhuși





## Anexa 2: Suprafața intravilană a orașului Buhuși





### Anexa 3 - Suprafața extravilană a orașului Buhuși

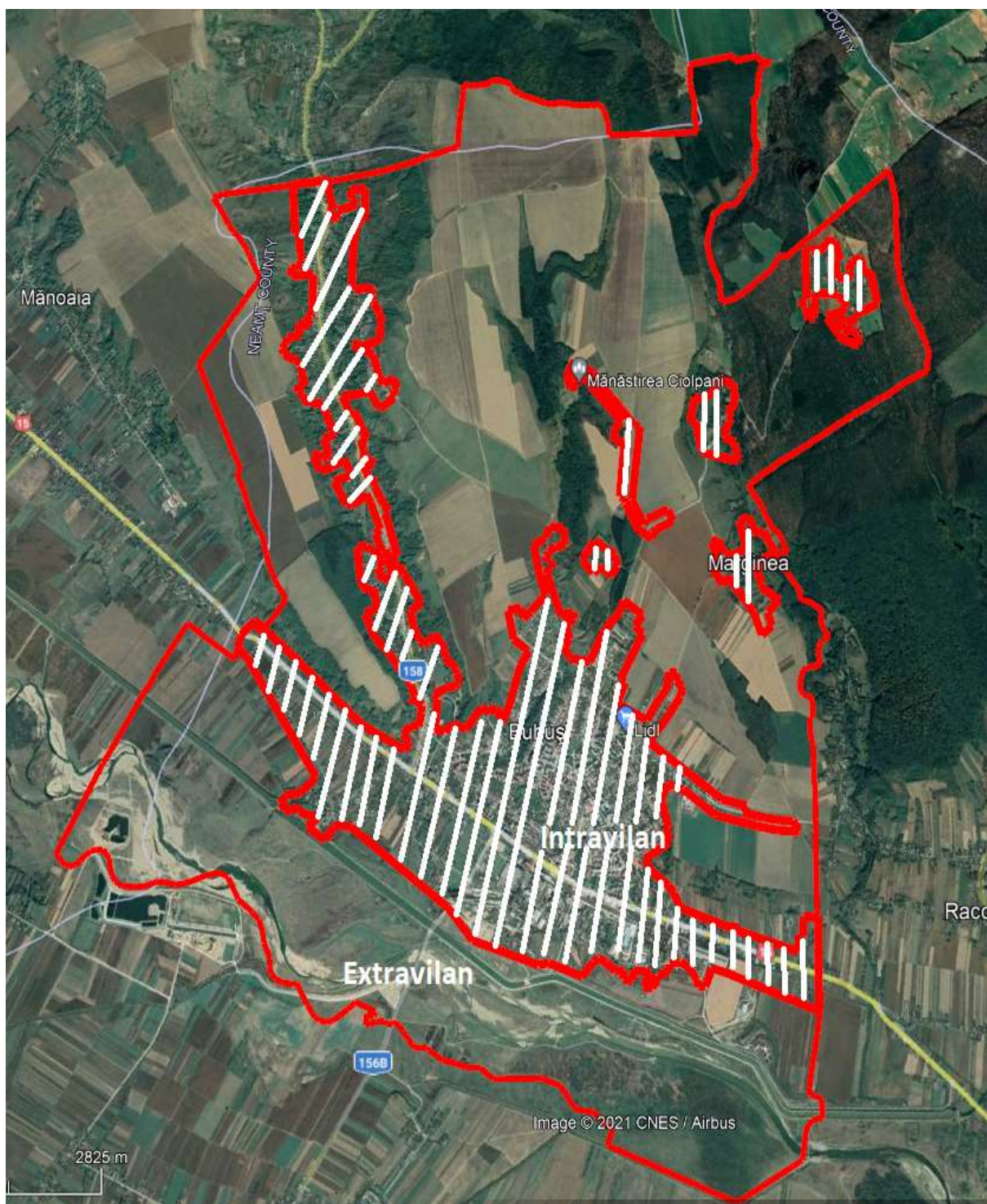

**PREȘEDINTE DE ȘEDINȚĂ  
PINTILIE CONSTANTIN CRISTIAN**

**CONTRASEMNEAZĂ PENTRU LEGALITATE  
SECRETARUL GENERAL AL UAT BUHUȘI  
CONS. JUR. OANA MIHAI**

## **Hidrografia, flora, fauna și tipul solurilor de la nivelul unității administrativ-teritoriale a Orașului Buhuși**

**I. Hidrografia** ORAȘUL BUHUȘI este reprezentată, după caz, de următoarele râuri, pârâuri, lacuri etc.

### a) Râuri

Orașul Buhuși este tranzitat de un singur râu, râul Bistrița cu o lungime de 8,7 km pe teritoriul UAT și un număr de trei pâraie:

Pârâul Români, are o lungime de cca. 7 km pe teritoriul orașului Buhuși

Pârâul Bodești, are o lungime a cursului principal de 5 km pe teritoriul orașului Buhuși și

Pârâul Runc care pornește din extremitatea nordică a teritoriului urban și continuă spre est, către comuna Racova.

### b) Lacuri

Lacul de acumulare Racova care se întindea și pe teritoriul UAT Buhuși a fost dezafectat în vederea transformării integrale a uzinei UHE Racova în centrală de derivație fără acumulare proprie, prin amenajarea unui canal de derivației cu o lungime de 3107 m care să preia debitele uzinale de la CHE Buhuși din amonte spre canalul de aducțiune al UHE Racova.

**II. Flora** ORAȘULUI BUHUȘI este reprezentată, în principal, de următoarele specii de plante:

- Vegetația forestieră este reprezentată prin etajul gorunului și fagului în zona înaltă de pe dealul Runc,

- Vegetația de silvostepă cuprinde asociații ierboase, predominante fiind coada-șoricelului (*Achillaea millefolium*), sânziana (*Galium verum*), pelinul (*Artemisia absintium*), pelinița (*Artemisia austriaca*) și o serie de specii de graminee (pir, păiuș, trifoi roșu, etc.), în combinație cu specii arboricole și arbustive.

- pe suprafețele afectate de exces de umiditate se dezvoltă formațiuni de stuf (*Phragmites*) și rogoz (*Carex*).

- arealul unde se conservă în bună măsură ecosistemele naturale este Rezervația naturală Codrii Seculari Runc. Aici vegetația este constituită din asociația Carpino-Fagetum, cu o consistență a arboretumului aproape plină. Stratul arborescent este alcătuit predominant din fagi, în vârstă de peste 120 ani, cu diametrul de 60-80 cm și o înălțime de 30-40 m. Stratul arbustiv este slab reprezentat. În cadrul rezervației sunt întâlnite o serie de specii arboricole de recunoaștere de *Fagus*, *Carpinus*, *Acer*, precum și o varietate de specii erbacee (*Alliaria*, *Aegopodium*, *Carex*, *Myosotis*) și arbustive (*Coryllus avellana*, *Hedera helix*).

**III. Fauna care trăiește pe teritoriul** ORAȘULUI BUHUȘI este reprezentată, în principal, de următoarele specii:

Fauna este cea corespondentă zonelor vegetației de silvostepă și pădure de foioase. Pentru zona de pădure sunt caracteristice unele specii de mamifere (căprioara, veverița, mistrețul, vulpea) și păsări, printre care ciocănitoarea, gaița, coțofana precum și unele migratoare ca mierla și privighetoarea, În aria de silvostepă predomină cârțița și rozătoarele, iar dintre păsări, cârsteiul de pajiște, pasărea ogorului, codobaturile și ciocârliia de câmp. În lunca Bistriței mai pot fi văzute primăvara și toamna cocori și rațe sălbatice. Fauna ecosistemelor acvatice specii de pești de apă curgătoare din zona deluroasă, printre care cleanul, carasul, bibanul, mreana. În cadrul rezervației au fost inventariate, dintre mamifere, 28 de specii, dintre care reprezentative sunt *Cervus dama*, *Felis silvestris* și *Muscardinius avellanarius*, iar dintre păsări, nu mai puțin de 74 de specii, cele mai reprezentative fiind *Ciconia nigra*, *Columba palumbus*, *Dendrocopos minor* *Dryocopus martius*, *Philoscopus sibilatrix* și *Prunella modularis*.

**PREȘEDINTE DE ȘEDINȚĂ  
PINTILIE CONSTANTIN CRISTIAN**

**CONTRASEMNEAZĂ PENTRU LEGALITATE  
SECRETARUL GENERAL AL UAT BUHUȘI  
CONS. JUR. OANA MIHAI**

## ANEXA nr.4 la Statut

Câteva evenimente care au jalonat evoluția spațială a orașului Buhuși sunt, în ordine cronologică:

- cumpărarea moșiei Bodești de către familia Buhuș în sec. al XV-lea și stabilirea curții boierești;
- în jurul anului 1800, mutarea nucleului urban reprezentat de curtea familiei Buhuș, situat inițial pe teritoriul satului Bodești, într-o zonă mai înaltă, pe terasa a IIa a Bistriței (partea înaltă a orașului), împreună biserica, grajdurile și mahalaua țiganilor robi;
- acordarea funcției de târg pentru așezarea Bodești, cu „6 iarmaroace pe an, precum și zi de târg în fiecare duminică” prin cele două hrisoave din 1819 și 1823, care a condus la stabilirea în zonă a unui număr din ce în ce mai mare de comercianți și meșteșugari și formarea nucleului comercial în orașul de sus;
- separarea târgului Buhuși de satul Bodești, pe teritoriul căruia s-a format;
- extinderea târgului până la înglobarea fostului nucleu Bodești - în 1864, târgușorul Buhuși împreună cu Bodeștii însumau 549 de case și două biserici;
- în anul 1876 Mihail Kogălniceanu vinde fabrica de postav lui Eugen Alcaz;
- înființarea Fabricii de Postavuri în anul 1885 de către colonelul Eugen Alcaz, întreprindere care va schimba destinele acestei așezări;
- dezvoltarea ulterioară a fabricii, care devine motorul dezvoltării economice și sociodemografice a târgului, imprimându-i acestuia o funcție industrială;
- la începutul secolului al XX-lea, spațiului urban îi lipsește unitatea urbanistică, dezvoltarea este de tip spontan cu o morfologie tentaculară în lungul drumurilor principale și un amestec de elemente urbane (în zona industrială și comercială) și rurale (în ariile marginale);
- primirea statutului de comună urbană în 1921 și creșterea substanțială a populației și subsecvent a numărului de locuințe - de la cca. 750, câte au fost recensate în 1912, la 2464 în 1930, însă densități umane ridicate, tipic urbane, se înregistrau doar în zona centrală, în timp ce în zonele limitrofe locuirea era de tip rural, dispersat, cu parcele agricole inserate între gospodării;
- dezvoltarea unor servicii urbane - sanitare, edilitare (iluminat public, stația de pompare a apei, pietruirea unor strazi), educațional-culturale (școli, cinematograf, cămin cultral, bibliotecă);
- perioada celui De-al Doilea Război Mondial, care a marcat o dinamică negativă, prin depopulare, închiderea unităților industriale și comerciale, distrugerea unor elemente ale fondului construit, etc.
- în anul 1930 Buhușiul primește statutul de oraș;
- după 1950, remodelarea urbană, în cadrul planurilor de sistematizare, prin demolarea centrului vechi al orașului, tipic târgurilor moldovenești, cuprinzând mai ales case evreiești în front continuu, cu dugheană la stradă și ridicarea cvartalelor de blocuri în aria centrală (și cea mai favorabilă morfologic pentru astfel de edificii), lărgirea străzilor și extinderea rețelelor edilitare;
- plecarea progresivă a populației evreiești, care a constituit multă vreme elementul cel mai dinamic al orașului sub aspect economic, rămânând doar unele elemente de patrimoniu arhitectural care să ateste rolul acesteia în trecut.

Perioada postdecembristă a avut drept caracteristică principală dizolvarea proprietății de stat și restabilirea proprietății private asupra terenurilor și imobilelor, care a condus, pe de o parte, la sistarea construirii de blocuri, contrabalansată, în schimb, prin extinderea zonelor construite în ariile periferice, cu habitat individual (Orbic, Runc, Bodești, Marginea), care sunt cele mai dinamice sub aspect imobiliar.

**Concomitent, procesul de trecere la economia de piață a avut drept efect reducerea dramatică a activității industriale locale, printr-o așa-numită restructurare a activităților industriale ce susțineau creșterea orașului, astfel încât activitatea unor unități a fost sistată în cele din urmă, iar altele funcționează la parametri foarte reduși comparativ cu perioada de dinainte de 1990, cum este cazul S.C. STOFE SA (fosta Fabrică de stofe).**

**PREȘEDINTE DE ȘEDINȚĂ  
PINTILIE CONSTANTIN CRISTIAN**

**CONTRASEMNEAZĂ PENTRU LEGALITATE  
SECRETARUL GENERAL AL UAT BUHUȘI  
CONS. JUR. OANA MIHAI**

## ANEXA nr.5 la Statut

Conform Institutului Național de Statistică, în luna iulie 2020, populația orașului Buhuși număra 22.815 locuitori, din care 11.160 persoane de sex feminin și 11.826 persoane de sex masculin.

În urma ultimului recensământ efectuat în anul 2011, **populația stabilă** a orașului număra 14562 de persoane.

Conform datelor statistice disponibile, care acoperă un ecart de peste 150 de ani, apare evidentă o dinamică pozitivă continuă între 1850 (anul primei recenzii oficiale) și 1999 (cf. Datelor furnizate de DJS Bacău și PUG Buhuși, 2000), acesta fiind anul în care populația stabilă a orașului Buhuși atinge cota maximă – aproape 22.000 de locuitori.

Deși după 1989, ritmul de creștere a populației s-a redus comparativ cu perioada anterioară, datorită unui complex de factori de natură politică (liberalizarea legislației privind întreruperile de sarcină) sau socio-economică (privatizarea, redimensionarea activității unor întreprinderi și disponibilizările subsecvente, migrația rurală), trendul general a fost totuși pozitiv, așa cum se remarcă și în analiza populației din cadrul PUG Buhuși, 2000.

În perioada următoare, însă, pe fondul manifestării lipsei locurilor de muncă, reducerea populației totale a fost substanțială, astfel încât cei 10 ani care au urmat (1999-2009), deficitul total a fost de nu mai puțin de 3247 de persoane, respectiv o scădere cumulată de 14,8%, pe parcursul întregii perioade.

La Recensământul General al Populației și Locuințelor din anul 2011, 2.507 locuitori cu domiciliul în Orașul Buhuși absenți, dintre care 2.239 pe termen scurt (sub 1 an), iar 268 pe termen lung. Aceștia reprezintă 14,68% din populația cu domiciliul în localitate, fără a mai adăuga aici și persoanele plecate care nu au mai putut fi recensate, pentru că nici un membru al familiei nu a rămas în localitate. Spre comparație, la nivel județean ponderea celor plecați era mai mică (14,2% din populația totală), majoritatea fiind plecați pe termen lung. Dintre cele 2.507 persoane plecate, 1.215 persoane erau de sex masculin (48,5%), iar 1.292 persoane de sex feminin (51,5%). Pe de altă parte, 803 persoane (32% din total) erau plecați în altă localitate din țară, iar 1.704 persoane (68%) în altă țară. Prin urmare, putem concluziona că fenomenul migrației externe a luat amploare și la nivelul Orașului Buhuși, chiar la o scară mai mare în comparație cu Județul Bacău în ansamblul său, confruntat cu o migrație masivă a forței de muncă către alte state din Uniunea Europeană (Italia, Spania, Franța, Grecia, etc.).

Pe de altă parte, locuitorii orașului migrează, în general, pe termen scurt, în timp ce la nivelul județului predomină migrația pe termen mai mare de un an. Din perspectiva structurii etnice a populației, 11837 dintre locuitori sunt români, 1264 romi, 9 maghiari, 14 germani iar restul sunt de altă etnie sau nu au dorit să și-o declare. Față de recensământul din 2002, se constată o scădere a tuturor etniilor, cu excepția celei de etnie romă, care a crescut și a cărei pondere în populația totală a crescut pe fondul unei fertilități triple față de cea a populației majoritare. De menționat este și faptul că, încă de la mijlocul secolului al XIX-lea, în oraș a existat o comunitate evreiască importantă, care a rezistat până la instalarea comunismului. Din totalul locuitorilor, 99,7% dintre locuitori vorbesc limba română, 0,1% limba maghiară, 0,1% limba romani, iar 0,1% altă limbă (germană, greacă, etc.).

Astfel, populația orașului poate fi împărțită în trei mari grupe:

- grupa tânără – în care se încadrează populația cuprinsă între 0 și 14 ani - este neproductivă și deține și aproape 17,28% din totalul populației;
- grupa adultă- formată din populația cuprinsă între 15 și 59 de ani - este productivă și neproductivă, reprezentând cel mai mobil sector al populației, cu o pondere de 56,21% din total;
- grupa vârstnică – din care face parte populația de peste 60 de ani – este nonproductivă în majoritate, reprezentând 26,50 % din populația orașului.

Următorul recensământ al populației va avea loc anul acesta, respectiv în anul 2022.

**PREȘEDINTE DE ȘEDINȚĂ**  
**PINTILIE CONSTANTIN CRISTIAN**

**CONTRASEMNEAZĂ PENTRU LEGALITATE**  
**SECRETARUL GENERAL AL UAT BUHUȘI**  
**CONS. JUR. OANA MIHAI**

**Procedura privind acordarea titlului de „Cetățean de onoare al Orașului Buhuși“, respectiv a „Certificatului de Fiu/Fiică a Orașului Buhuși“**

**Articolul 1** Titlul de „Cetățean de onoare al Orașului Buhuși“, denumit în continuare Titlu reprezintă cea mai înaltă distincție acordată de către Consiliul Local al Orașului Buhuși.

**Articolul 2** Certificatul de „Fiu/fiică a Orașului Buhuși“, denumit în continuare Certificat reprezintă distincția acordată de către Consiliul Local al Orașului Buhuși persoanelor născute în orașul la împlinirea vârstei de 18 ani.

**Articolul 3** Titlul și Certificatul se pot acorda la inițiativa:

a) primarului;

b) consilierilor locali;

c) unui număr de cel puțin 5% din numărul total al locuitorilor cu drept de vot înscrși în Registrul electoral cu domiciliul sau reședința în Orașul Buhuși.

**Articolul 4 (1)** Acordarea Titlului și a Certificatului nu este condiționată de cetățenie, naționalitate, vârstă, domiciliu, sex, religie, apartenență politică.

(2) Titlul se acordă după caz:

a) în timpul vieții celui în cauză;

b) post-mortem;

**Articolul 5** Titlul și Certificatul au următoarele caracteristici:

a) sunt personale;

b) sunt netransmisibile;

c) reprezintă un drept al titularului;

d) au valabilitate nedeterminată.

**Articolul 6** Sunt îndreptățite să fie propuse pentru acordarea Titlului categoriile de persoane sau personalități care se găsesc în una din următoarele situații:

a) personalități cu recunoaștere locală, națională sau internațională care și-au pus amprenta asupra dezvoltării orașului Buhuși și a imaginii acestuia;

b) personalități care, prin realizările lor deosebite, au făcut cunoscut numele Orașului Buhuși, în țară și străinătate;

c) persoane care, prin acțiunile lor, au preîntâmpinat producerea de evenimente deosebit de grave sau prin sacrificiul suprem au salvat viețile concetățenilor lor, în orașul Buhuși;

d) persoane care, prin acțiunile lor dezinteresate (donații, acțiuni umanitare etc.), au produs o îmbunătățire simțitoare a condițiilor de viață a locuitorilor orașului Buhuși;

e) foști deținuți politici sau veterani de război care prin activitatea lor ulterioară au un aport la realizarea unei imagini pozitive a orașului Buhuși în lume;

f) sportivi din orașul Buhuși care au obținut rezultate deosebite în competiții sportive internaționale;

g) alte situații stabilite prin regulamentul de organizare și funcționare al consiliului local.

**Articolul 7** Nu pot deține Titlul persoanele care se găsesc în una din următoarele situații:

a) condamnate prin hotărâre judecătorească definitivă pentru infracțiuni contra statului, crime împotriva umanității, fapte penale;



**b)**care au dosare pe rol, în cauze care ar leza imaginea Titlului; propunerea se va face după clarificarea situației juridice.

**Articolul 8** (1) Persoanele prevăzute la art. 3 solicită acordarea Titlului sau a Certificatului prin depunerea unui dosar la Registratura Primăriei orașului Buhuși.

(2) Dosarul prevăzut la alin. (1) cu privire la acordarea Titlului cuprinde cel puțin următoarele înscrisuri:

**a)** actul de identitate (copie vizată în conformitate cu originalul);

**b)** curriculum vitae (în original);

**c)** certificat de cazier judiciar (în original);

**d)** actul de deces al celui propus, după caz (copie vizată în conformitate cu originalul). (3) Dosarul prevăzut la alin. (1) cu privire la acordarea Certificatului cuprinde cel puțin următoarele înscrisuri:

**a)** actul de identitate (copie vizată în conformitate cu originalul);

**b)** curriculum vitae (în original).

(4) Persoanele prevăzute la art. 3, după înregistrarea dosarului, depun la secretarul general al UAT Orașul Buhuși proiectul de hotărâre de consiliu însoțit de referatul de aprobare și dosarul prevăzut la alin. (2) sau (3).

(5) Proiectul de hotărâre prevăzut la alin. (4) este înscris pe ordinea de zi a ședințelor consiliului dacă sunt îndeplinite prevederile art. 136 alin. (8) din Ordonanța de urgență a Guvernului nr. 57/2019 privind Codul administrativ, cu modificările și completările ulterioare.

(6) Proiectul de hotărâre prevăzut la alin. (4) este dezbătut în ședință ordinară sau extraordinară.

(7) Hotărârea privind acordarea Titlului sau a Certificatului, după caz, se adoptă cu majoritatea absolută a consilierilor consiliului local.

(8) Propunerile respinse nu pot fi reintroduse în dezbateri pe perioada mandatului în curs. (9) Decernarea Titlului se face de către primarul orașului Buhuși, în cadrul ședințelor ordinare sau extraordinare ale Consiliului Local Buhuși.

(10) Acordarea Certificatului se face de către primarul orașului Buhuși, în cadrul unei festivități care se organizează de către primar.

**Articolul 9** Înmânarea Titlului se realizează după cum urmează:

**a)** președintele de ședință anunță festivitatea ce urmează să se desfășoare;

**b)** primarul orașului Buhuși prezintă referatul de aprobare care a stat la baza propunerii Hotărârii Consiliului Local nr. \_\_\_\_\_; (Se va completa cu numărul hotărârii consiliului local prin care s-a adoptat acordarea Titlului.)

**c)** primarul orașului Buhuși. înmânează diploma de „Cetățean de onoare al Orașului Buhuși“ persoanei laureate sau persoanei care o reprezintă;

**d)** ia cuvântul persoana laureată sau reprezentantul acesteia;

**e)** pot să ia cuvântul și alte persoane prezente care doresc să sublinieze pe scurt meritele laureatului;

**f)** laureatul sau, după caz, persoana care îl reprezintă este invitat/ă să scrie câteva rânduri în Cartea de onoare a Orașului Buhuși.

**Articolul 10** Deținătorii în viață ai Titlului dobândesc următoarele drepturi specifice:



- a) dreptul de a lua cuvântul în ședințele Consiliului Local al Orașului Buhuși la dezbaterile materialelor care privesc întreaga comunitate;
- b) dreptul de a participa la toate manifestările desfășurate sub patronajul Consiliului Local al Orașului Buhuși sau în care acesta este coorganizator;
- c) dreptul de a călători gratuit pe toate mijloacele de transport în comun din orașul Buhuși;
- d) dreptul de a participa gratuit la toate manifestările cultural-sportive organizate de instituțiile aflate în subordinea consiliului local;
- e) alte drepturi stabilite prin regulamentul de organizare și funcționare al Consiliului Orașului Buhuși.

**Articolul 11** Drepturile prevăzute la art.10 încetează în următoarele situații:

- a) decesul titularului;
- b) retragerea Titlului.

**Articolul 12** Titlul se retrage în următoarele situații:

- a) atunci când ulterior decernării apar incompatibilitățile prevăzute la art. 7 lit. a);
- b) atunci când persoana laureată produce prejudicii de imagine sau de altă natură orașului Buhuși, locuitorilor săi sau țării.

**Articolul 13** Retragerea Titlului se face de către Consiliul Local al Orașului Buhuși, după următoarea metodologie:

- a) este sesizat Consiliul Local al Orașului Buhuși de către persoanele menționate la art. 3;
- b) dezbaterile cazului se va face în cadrul comisiilor consiliului local;
- c) retragerea Titlului se va face prin hotărâre a consiliului local, adoptată cu majoritate absolută, cu aplicarea prevederilor art. 8 pentru dezbaterile candidaturii;
- d) la ședința consiliului va fi invitat deținătorul Titlului, iar dacă va fi prezent i se va acorda cuvântul, la solicitarea sa.

**Articolul 14** Cetățenii de onoare au datoria de a promova imaginea orașului Buhuși.

**Articolul 15** Fiecare Cetățean de onoare va planta un copac pe care va fi aplicată o plăcuță cu numele acestuia.

**Articolul 16** Informațiile publice referitoare la „cetățenii de onoare“ vor fi publicate și în format electronic pe pagina de internet a Primăriei orașului Buhuși, respectiv pe [www.primariabuhusi.ro](http://www.primariabuhusi.ro).

**Articolul 17** Legitimarea cetățenilor de onoare sa va face în baza unui înscris denumit brevet, semnat de către primarul orașului Buhuși.

**PREȘEDINTE DE ȘEDINȚĂ**  
**PINTILIE CONSTANTIN CRISTIAN**

**CONTRASEMNEAZĂ PENTRU LEGALITATE**  
**SECRETARUL GENERAL AL UAT BUHUȘI**  
**CONS. JUR. OANA MIHAI**

**Rețeaua rutieră de pe raza administrativă a U.A.T.Buhusi**

A. Drumuri de interes național

1. Autostrăzi

Autostrada - 0 km

2. Drumuri expres - 0 km

3. Drumuri internaționale «E»

4. Drumuri naționale principale - 0 km

Drumul național

DN 15 Turda – Bacau - 5,8 km

5. Drumuri naționale secundare - 0 km

B. Drumuri de interes județean

Drumul județean DJ 158 Buhusi - lim.jud.Neamt - 5,33 km

Drumul județean DJ 156 B Buhusi - Basasti - 0,80 km

Drumul Județean DJ 156 H Buhusi - Runc - 2,38 km

Total 8,51 km

Drumuri de interes local

X. Drumuri comunale

Drumul comunal DC1A Buhusi – Ciolpani - 2,5 km

Drumul Comunal DC 2 Buhusi - Marginea - 2,8 km

Drumul Comunal DC 3 Buhusi – Racova - 0,914 km

Total 6,214 km

D. Drumuri vicinale

Lungime totala drumuri vicinale = 1,26 km din insumarea a trei drumuri

E. Străzi

Lungime totala strazi = 52,26 km

Numar total strazi = 58

**Rețeaua de căi ferate**  
**de pe raza administrativă a U.A.T.Buhusi**

Linia c.f. 507 Bacau - Bicz  
Lungime pe raza UAT Buhusi = 5,00 km

**PREȘEDINTE DE ȘEDINȚĂ**  
**PINTILIE CONSTANTIN CRISTIAN**

**CONTRASEMNEAZĂ PENTRU LEGALITATE**  
**SECRETARUL GENERAL AL UAT BUHUȘI**  
**CONS. JUR. OANA MIHAI**

## ANEXA nr.8 la Statut

### Principalele instituții din domeniul educației, cercetării, culturii, sănătății, asistenței sociale, presei, radioului, televiziunii și altele asemenea

**I.** Instituțiile din domeniul educației și cercetării care își desfășoară activitatea pe raza orașului Buhuși sunt după cum urmează:

Nr.Crt	Denumirea Unității de învățământ	Statut	Unitatea de învățământ cu personalitate jur. căreia îi aparține unit.de învățământ	Localitate	Adresa	Forma de proprietate
1.	Liceul Teoretic “Ion Borcea” Buhuși	PJ	Liceul Teoretic “Ion Borcea” Buhuși	Buhuși	Str.Tineretului nr.3	Publică de interes național și local
2.	Școala Gimnazială “Mihai Eminescu”	PJ	Școala Gimnazială “Mihai Eminescu”	Buhuși	Str.Tineretului nr.1 Bis	Publică de interes național și local
3.	Grădinița cu Program Normal nr.6	AR	Școala Gimnazială “Mihai Eminescu”	Buhuși	Str.Bradului, nr.84	Publică de interes național și local
4.	Școala Gimnazială “Mihail Andrei”	PJ	Școala Gimnazială “Mihail Andrei”	Buhuși	Str.Libertății, nr.147	Publică de interes național și local
5.	Grădinița cu Program Normal nr.3	AR	Școala Gimnazială “Mihail Andrei”	Buhuși	Str.Orbic, nr.250	Publică de interes național și local
6.	Școala Gimnazială Buhuși	AR	Școala Gimnazială “Mihail Andrei”	Buhuși	Str.Orbic, nr.250	Publică de interes național și local
7.	Școala Gimnazială “Ștefan cel Mare”	PJ	Școala Gimnazială “Ștefan cel Mare”	Buhuși	Str.Libertății, nr.225	Publică de interes național și local
8.	Grădinița cu Program Prelungit nr.1	AR	Școala Gimnazială “Ștefan cel Mare”	Buhuși	Str.Primăverii, nr.3	Publică de interes național și local
9.	Școala Gimnazială nr.2	AR	Școala Gimnazială “Ștefan cel Mare”	Buhuși	Str.Florilor, nr.11	Publică de interes național și local
10.	Palatul Copiilor Buhuși	AR	Palatul Copiilor Bacău	Buhuși	Str.9 Mai, nr.15	Publică de interes național și local

## II. Instituții din domeniul culturii

Casa de Cultură „Elisabeta Bostan” Buhuși

Muzeul de Istorie Buhuși

Biblioteca orașenească „George Bacovia” Buhuși

Asociația Culturală „Renasterea” Buhuși

## III. Instituții din domeniul sănătății

**Spitalul „Prof.dr. Eduard Apetrei” Buhuși cu un total de 203 paturi, după cum urmează:**

### **Spitalizare continua**

#### **Secția Medicina Interna - 35 paturi**

Din care :

- Compartiment Cardiologie - 7 paturi.
- Compartiment Reumatologie - 7 paturi.
- **Compartiment Recuperare, medicina fizica si balneologie – 4 paturi.**

#### **Secția chirurgie generala - 27 paturi.**

Din care :

- Compartiment Ortopedie – Traumatologie - 2 paturi.
- Compartiment Urologie - 4 paturi.
- Compartiment O.R.L. - 4 paturi

Compartiment pediatrie - 12 paturi

Din care : Terapie Acuta - 2 paturi

Compartiment A.T. I. - 5 paturi.

Compartiment Medicină Internă Cronici – 15 paturi

Compartiment Neurologie – 13 paturi

Compartiment Îngrijiri Paliative – 9 paturi

Secția Psihiatrie Cronici - 32 paturi

Secția Boli Infecțioase - 25 paturi

CPU

**TOTAL SPITALIZARE CONTINUĂ 173 PATURI**

**INSOȚITORI 10 PATURI**

### **Spitalizare de zi**

- Specialități medicale - 7 paturi
  - Medicina Interna - 1 paturi
  - Reumatologie - 1 pat
  - Neurologie - 2 pat
  - Cardiologie - 1 pat
  - Dermato-venerologie - 1 pat
  - Diabet zaharat nutriție și boli metabolice – 1 pat
- Specialități chirurgicale -8 paturi
  - Chirurgie - 2 paturi
  - Ortopedie - 1 pat
  - Urologie - 1 pat
  - O.R.L. - 1 pat
  - Obstetrica –Ginecologie - 2 pat
  - Oftalmologie – 1 pat

- Pediatrie - 2 paturi
- Boli Infecțioase - 3 paturi

**TOTAL STRUCTURA SPITALIZARE DE ZI 20 PATURI**

**TOTAL GENERAL 203 PATURI**

**DIN STRUCTURA MAI FAC PARTE:**

- Farmacie
- Bloc Operator
- Sterilizare
- Unitate Transfuzii Sanguine
- Laborator Radiologie și Imagistica Medicala
- Laborator Analize Medicale
- Serviciul Anatomie Patologica
  - Citologie
  - Histopatologie
  - Prosectura
- Compartiment Explorări Funcționale
- Cabinet Planificare Familiala
- Cabinet diabet zaharat, nutriție și boli metabolice.
- Cabinet de stomatologie de urgenta.
- Compartiment de Prevenire a Infecțiilor Asociate Asistentei Medicale.
- Compartiment de Evaluare și Statistica Medicala
- Dispensar T.B.C.
  - Cabinet consultații adulți
  - Cabinet consultații copii
  - Cabinet asistente teren
  - Radiologie

**AMBULATORIUL INTEGRAT AL SPITALULUI CU CABINETE ÎN URMĂTOARELE SPECIALITĂȚI:**

- Medicina Interna
- Cabinet Recuperare, Medicina Fizică și Balneologie
- Chirurgie Generala
- Ortopedie și Traumatologie
- O.R.L.
- Obstetrică – Ginecologie
- Dermatovenerologie
- Oftalmologie
- Pediatrie
- Reumatologie
- Neurologie
- Cardiologie
- Psihiatrie
- Boli Infecțioase
- Urologie
- Laborator recuperare, medicină fizică și balneologie (baza de tratament)

## APARAT FUNCȚIONAL

TESA

Structura de management a calității serviciilor medicale

Muncitori

Personal de deservire

Laboratoarele deservesc atât pacienții internați cât și pe cei din ambulatoriul integrat.

De asemenea, în afara Spitalului „Prof.dr. Eduard Apetrei”, pe raza orașului Buhuși funcționează și alte unități sanitare, respectiv: farmacii, laboratoare de analize medicale, cabinete stomatologice și de O.R.L., cabinete de medicină de familie, fiecare având sediu propriu.

**IV. Instituții din domeniul asistenței sociale**

**1. Complexul de Servicii Comunitare – din subordinea Direcției de Asistență Socială Buhuși, având sediul în Buhuși, str. Republicii, nr.70**

Complexul de Servicii Comunitare Buhuși/ C.S.C.Buhusi este un serviciu social fără personalitate juridică, care funcționează în subordinea UAT Buhuși/ D.A.S.

Complexul de Servicii Comunitare este subdivizat în 4 centre:

1. Centrul de zi pentru copilul aflat în dificultate,
2. Centrul de îngrijire și recuperare de zi pentru copilul cu dizabilități,
3. Centrul de consiliere, informare și sprijin,
4. Centrul de planning familial și educație contraceptivă,

### Misiune

Misiunea centrelor este de a preveni abandonul și instituționalizarea copiilor, prin asigurarea, pe timpul zilei, a unor activități de îngrijire, educație, recreere –socializare, consiliere, dezvoltarea deprinderilor de viață independentă, orientare școlară pentru copii, cât și a unor activități de sprijin și consiliere pentru părinți sau reprezentanții legali ai copiilor, dar și recuperare prin logopedie, kinetoterapie și consiliere psihologică.

### Servicii

Serviciile oferite de C.S.C.Buhuși se adresează familiilor cu copii, aflate în situație de risc social, dezorganizate, asistate social sau care beneficiază de o măsură de protecție specială, care din cauza condițiilor socio-economice precare, a lipsei de educație, a stării de sănătate nu le pot oferi acestora condițiile minime de subzistență, copiii fiind expuși abandonului familial și școlar, dar și copiilor cu dizabilități neuro-psiho-motorii.

Serviciile pentru copil și familie oferite de centru sunt :

- \*asistență socială-informații și sprijin pentru a beneficia și de alte servicii sociale, în funcție de nevoile specifice ale fiecărei familii,
- \*îngrijire pe timpul zilei -existența unui program zilnic organizat, elaborat în funcție de nevoile și particularitățile fiecărui copil în parte;
- \*asistență medicală primară;
- \*activități educaționale-pentru copiii de vârstă preșcolară;
- \*activități de recreere și socializare;
- \*activități de dezvoltare a deprinderilor de viață independentă;
- \*consiliere psihologică -oferită copiilor la nivel individual și de grup;
- \*consiliere și sprijin pentru părinți;
- \*asistență logopedică,
- \*kinetoterapie

Serviciile oferite de C.S.C Buhuși sunt complementare demersurilor și eforturilor propriei familii, corespunzător nevoilor individuale ale copilului în contextul său socio –familial. Prin urmare, obiectivul principal al C.S.C. este promovarea dreptului copilului de a crește în mediul său familial asigurându-i pe timpul zilei îngrijire, educație, consiliere și orientare școlară și profesională, recreere –socializare, educație pentru sănătate și sprijinirea familiei de a-și exercita responsabilitățile parentale, prevenirea abandonului familial și școlar, recuperare prin logopedie, kinetoterapie, consiliere psihologică.

În prezent, Complexul de Servicii Comunitare oferă sprijin și consiliere unui număr de 76 de copii, grupați după cum urmează:

- 17 – Dificultate;
- 17 – Dizabilități;
- 19 – Logopedie;
- 13 – Consiliere;
- 10 – Kinetoterapie.

**Angajații** C.S.C.Buhuși sunt 10 distribuiți astfel- 1 șef serviciu, 1 psihopedagog principal, 1 lucrător social, 1 instructor de educație gradul I A, 1 asistent medical principal generalist, 1 educator specializat principal, 1 logoped principal, 1 kinetoterapeut principal, 1 psiholog practician, 1 îngrijitor, 1 muncitor.

### **Activități**

\***Activitatea de asistență socială** a presupus vizite în teren la toți beneficiarii, anchete sociale, contracte și completarea dosarelor sociale anchete sociale pentru fiecare beneficiar nou,

- contracte încheiate între C.S.C.Buhuși și părinte/reprezentantul legal al copilului, prin care acesta beneficiază de serviciile oferite de centru, la cazurile noi admise în centru- pentru fiecare beneficiar,
- prelungiri de contracte, prin acte adiționale/alte contracte, la beneficiarii cărora le-au expirat contractele,
- acord cu părinții;
- planuri de servicii pentru toți beneficiarii noi- întocmite de către angajatul UAT Buhuși, și prelungiri ale planurilor/alte planuri ,
- fișe de reevaluare a situației fiecărui copil în parte, în contextul prelungirii contractului de furnizare de servicii.
- fișe de risc pentru copiii aflați în dificultate
- fișe de monitorizare –pe parcursul intervenției a situației beneficiarilor,
- fișe de monitorizare- postintervenție- cazurile închise sunt monitorizate încă 6 luni, pentru a vedea dacă fostul beneficiar s-a integrat fără probleme
- programe personalizate de intervenție/PPI și raport trimestrial la acesta pentru fiecare beneficiar nou, prin stabilirea unor obiective , în raport cu vârsta, nivelul de dezvoltare și nevoile fiecărui copil în parte, menite a fi îndeplinite. Planurile de servicii, planurile personalizate de intervenție și fișele de reevaluare se realizează în cadrul echipei multidisciplinare alcătuite din personalul de specialitate cu atribuții în educație, asistență socială, logopedie, kinetoterapie, consiliere psihologică și asistență medicală, în funcție de nevoile și particularitățile copilului, fiind stabilite obiective menite a fi îndeplinite pentru fiecare copil în parte. Planurile de servicii și Programul personalizat de intervenție sunt reevaluate la fiecare 3/6 luni de echipa pluridisciplinară.

\***Activități educative**, de dezvoltare a deprinderilor de autonomie personală, ludoterapie, meloterapie, activități la camera senzorială, achiziție culori, numere, forme geometrice, zilele săptămânii, lunile anului, anotimpurile, etc

### \***Activitatea de consiliere și intervenție psihologică**

-Activitatea de consiliere psihologică individuală a vizat dezvoltarea personală, cognitivă, emoțională, relaționarea interpersonală dar și intervenția în situații de criză apărute spontan atât la copiii școlari cât, în



special, la preșcolari. Obiectivul central al ședințelor de consiliere a fost diminuarea/ eliminarea dificultăților de adaptare, a problemelor comportamentale și emoționale, precum și a dificultăților de învățare. Pentru copiii de vârstă preșcolară, aceste activități s-au desfășurat prin joc, desen, povești raționale în scopul integrării sociale, dezvoltării relațiilor pozitive cu cei din jur și a diminuării tendințelor de agresivitate.

-Activitatea de consiliere psihologică pentru părinți a vizat probleme de familie, suport emoțional, conștientizarea nevoilor copilului de a se dezvolta într-un mediu stabil din punct de vedere emoțional, îmbunătățirea abilităților părinților în ceea ce privește îngrijirea și dezvoltarea copiilor.

- Ședințele de consiliere au fost atât la cerere, ori de câte ori s-a considerat că este în beneficiul copilului și familiei sale, cât și structurate pe mai multe întâlniri.

**\*Activitatea de kinetoterapie a vizat :**

-Conștientizarea mișcărilor posibile spre cele normale și normalizarea răspunsului motor(voluntar și automat),

-Remediarea mobilității articulare și îmbunătățirea acesteia,

-Creșterea forței motrice, Îmbunătățirea coordonării,

-Prevenirea și eliminarea contracturilor/retracturilor,

-Diminuarea și combaterea hiperkinetismului,

-Îmbunătățirea capacității de concentrare a atenției și voinței,

-Educarea și reeducarea poziției: sezând, patruped, ortostatică,

-Educarea și reeducarea mersului,

-Educarea și dezvoltarea psihomotrică.

**\*Activitatea la Cabinetul de logopedie a vizat următoarele obiective:**

Învățarea limbajului sub aspectul conținutului ( înțelegere),

-Învățarea limbajului ca formă (pronunție),

-Învățarea limbajului ca utilitate ( folosirea limbajului ca mijloc de comunicare și cunoaștere),

-Dezvoltarea abilităților de ascultare, respectiv a atenției auditive și vizuale,

-Dezvoltarea capacității de imitare motorie,

-Dezvoltarea capacității de înțelegere a cuvintelor și a mesajelor,

-Dezvoltarea vocabularului, Formarea unei pronunții corecte,

-Dezvoltarea abilităților de exprimare propozițională și în fraze, Învățarea structurii gramaticale,

-Formarea abilităților narrative și conversaționale,

-Educarea și dezvoltarea auzului fonematic,

-Formarea câmpului de scriere și citire.

**\*Activitatea de asistență medicală a vizat:**

-Supravegherea stării de sănătate și de igienă a copiilor și acordarea primului ajutor și îngrijirile medicale necesare în caz de îmbolnăvire, până la momentul preluării copilului de părintele/reprezentantul legal sau al internării într-o unitate medicală, după caz;

-Triaaj epidemiologic zilnic, la intrarea în C.S.C.Buhuși, pentru beneficiari, angajați sau alte persoane;

-Efectuarea examenului dezvoltării fizice(măsurarea înălțimii, greutateii și perimetrelor: cranian și toracic,

-Ședinte de educație sanitară pentru personal, pentru părinți,

-Completarea fișelor specifice activității medicale,

-Completarea în Registrul de deșeuri periculoase-lunar,

-Supravegherea și controlul curățeniei,

-Supraveghere și ajutor la acordarea mesei la grupele de copii.

**2. Satul Seniorilor Milly – înființat de către Fundația de Sprijin Comunitar este situat în orașul Buhuși, str. Libertății, nr.325**

Situat în mijlocul unui peisaj idilic, departe de forfota urbană, Satul Seniorilor este un concept cu totul inedit de complex rezidențial pentru bătrânii care au nevoie de un loc liniștit în care să se retragă.

Satul Seniorilor este format din mai multe căsuțe, dispune de o curte foarte mare ce adăpostește grădina de legume, livadă, iaz cu pește. În acest fel oaspeții noștri se vor simți aici ca într-un autentic sat tradițional românesc având la dispoziție o gamă largă de facilități medicale și de petrecere a timpului liber.

Satul seniorilor se află într-o locație ferită de zgomot și poluare (în vecinătatea Pădurii Runc - arie protejată - și la 36 de km de Piatra Neamț), la intrarea în Buhuși dinspre Bacău. Perimetrul complexului este înconjurat de copaci și câmpie ceea ce face ca acest loc să fie o autentică oază de liniște în mijlocul naturii.

Servicii oferite în cadrul Satului Seniorilor Milly:

- Cazare, masă și îngrijire personală (pe o perioadă scurtă sau nedeterminată).
- Asistență medicală permanentă.
- Servicii de coafor, cosmetică și înfrumusețare (la cerere).
- Însoțire la plimbare pentru activități individuale.
- Iaz pentru pescuit.
- Respiro pentru familiile care au în îngrijire o persoană vârstnică.
- Servicii de spălătorie, îngrijire personală și a spațiului locativ.
- Acces la internet, TV, jocuri de socializare și grădinărit.
- Petreceri tematice legate de sărbătorile legale și sărbătorirea zilelor de naștere.
- Kinetoterapie și recuperare medicală.

Cazarea se realizează în case de tip familial cu personal calificat apt să răspundă într-o manieră prietenoasă și specializată nevoilor socio-medicale ale persoanelor vârstnice. Camerele sunt de 2, maxim 3 locuri cu grup sanitar și dulap pentru lucruri personale. Fiecare casă are o cameră de zi primitoare destinată activităților de socializare sau de petrecere a timpului liber în comun.

Grădina amenajată, de aprox. 3000 mp, are alei unde vârstnicii pot efectua plimbări singuri, sau însoțiți de personal, cu bănci și terase amenajate unde se pot juca table, sah sau alte jocuri.

Mini-ferma amenajată în sat oferă produse ecologice pentru un regim alimentar adecvat persoanelor de vârstă a treia și personalizat în funcție de restricțiile de regim.

Cabinet medical complet echipat pentru acordarea asistenței medicale, sală de kinetoterapie și recuperare medicală.

## V. Instituții din domeniul televiziunii

Societatea Comercială AXA-REM SRL Buhuși – televiziunea locală

Studioul Buhuși TV s-a înființat în mai 2013 din nevoia de informare a comunității locale, în acel moment neexistând o altă formă de comunicare, cu excepția presei (ziarul „Deșteptarea de Bacău”/ „Ziarul de Bacău”). Astfel, televiziunea locală prezintă informații și știri din viața orașului Buhuși.

## VI. Instituții în domeniul tineretului și sportului

Clubul Sportiv Orășenesc Buhuși

Asociația Club Sportiv Viva Activ Buhuși

Asociația Club Sportiv Textila Buhusi

Asociația Club Sportiv Off Road Dacii Liberi Buhuși

Asociația Club Sportiv Sabaki Wolf Enshin Buhuși

Asociația de dans Adamas

**PREȘEDINTE DE ȘEDINȚĂ  
PINTILIE CONSTANTIN CRISTIAN**

**CONTRASEMNEAZĂ PENTRU LEGALITATE  
SECRETARUL GENERAL AL UAT BUHUȘI  
CONS. JUR. OANA MIHAI**

**Principalele funcțiuni economice, capacități de producție diversificate din sectorul secundar și terțiar, precum și din agricultură care își desfășoară activitatea pe raza Orașului Buhuși sunt:**

Magazine mixte - 61  
Magazine comercializare produse nealimentare - 57  
Magazine comercializare furaje - 3  
Magazine comercializare piese auto - 9  
Magazine comercializare pește și produse din pește - 2  
Restaurante - 6  
Bar/Bufet/cafenea - 33  
Saloane (coafură, frizerie, cosmetică) 31  
Depozite:  
- alimentară - 1  
- materiale construcții - 4  
- termopane - 1  
- colectare deșeurii 6  
- lemn - 1  
- cereale - 2  
Vulcanizare auto - 2  
Service auto - 10  
Activități recreative/sportive - 5  
Stație GPL - 3  
Fast Food - 4  
Florării - 4  
Cultivare fructe, arbuști și creștere animale - 3  
Spălătorii auto - 5  
Cabinete veterinare/farmacii veterinare/hrană pt. animale - 5  
Casa amanet/Schimb valutar/Jocuri de noroc - 9  
Patiserii/ Cofetării - 7  
Lucrări de construcții - 8  
Ferma vegetală - 2  
Intermedieri - 6  
Prest. serv./Consultanță/On line - 9  
Prest. Serv.cablu/tel./media - 3  
Prest. serv./asig./ fotocopieri - 6  
Prest. serv.salubritate/dezinsectie - 3  
Prest. serv. reparatii tel./ceasuri - 2  
Prest. serv.- act. foto/interp. artis. - 10  
Prest. serv. constructii metalice/atelier mecanic - 4  
Farmacii/ Plafar - 7  
Comerț legume - fructe - 5

Transport rutier/Birouri - 7  
Asociații/Fundații - 5  
Instituții subordonate Consiliului Local Buhuși - 8  
Depozitari 2  
Secție prod. Laborator cofetărie/panificație - 6  
Secție prod. Laborator carmangerie - 2  
Secție prod. confecții/ prelucrare fire - 9  
Secție prod. confecții metalice/plase sudate - 3  
Secție prod. încălțăminte lucru - 1  
Secție prod. mobilă/tâmplărie/dulgherie - 4  
Secție prod. materiale plastice/detergenți - 3  
Secție prod. nutreț combinate - 1  
Secție prod. pește - 1  
Secție prod. fabricare utilaje/ uși și ferestre metalice - 2  
Secție prod. aparatură și instrumente medicale/din minerale nemetalice - 2  
I.T.P. - 2  
Cab. med./Kineto/Tehnica dentara - 23  
Market mari - 4  
Tiparire/copiere - 2  
Atelier reparații diverse - 11  
Stație betoane - 1  
Diverse - 12

**Total funcțiuni economice, capacități de producție diversificate din sectorul secundar și terțiar, precum și din agricultură care își desfășoară activitatea pe raza Orașului Buhuși sunt în număr de 456.**

**PREȘEDINTE DE ȘEDINȚĂ  
PINTILIE CONSTANTIN CRISTIAN**

**CONTRASEMNEAZĂ PENTRU LEGALITATE  
SECRETARUL GENERAL AL UAT BUHUȘI  
CONS. JUR. OANA MIHAI**

**Principalele entități privind societatea civilă, respectiv partidele politice, sindicatele, cultele, instituțiile de utilitate publică, precum și celelalte organizații nonguvernamentale, care au sediul sau punctul declarat că funcționează la nivelul UAT – Orașul Buhuși**

**I. Principalele organizații neguvernamentale**

1. Asociația “Artă,Cultură și Natură”, cu sediul în orașul Buhuși, str. Florilor, nr.29.
- 2.Asociația culturală “Renașterea”,cu sediul în orașul Buhuși, str. Republicii,nr.18.
3. Asociația “Autism Buhuși”, cu sediul în orașul Buhuși, str. Libertății,nr.227, Sc.E, ap.5.
4. Asociația Club Sportiv “Textila”, cu sediul în orașul Buhuși, str. Tineretului, Bl.5, Sc.C, ap.6.
5. Asociația “Mihai Eminescu”, cu sediul în orașul Buhuși, str. Tineretului, nr.1 bis.
6. Asociația “Tineri pentru viitor”, cu sediul în orașul Buhuși, str. Ceahlău, nr.10.
7. Asociația “Pro Lyceum”, cu sediul în orașul Buhuși, str. Tineretului, nr.3.
8. Asociația “Innovation Network”, cu sediul în orașul Buhuși, str. Bradului, Bl.1,Sc.C,ap.6.
9. Asociația Regională de Dezbateri, Oratorie și Retorică Moldova- “ARDOR”, cu sediul în orașul Buhuși, str. Tineretului, Bl.24, Sc.A, et.1, ap.1.
10. Asociația “Eusebiu”, cu sediul în orașul Buhuși, str. 1 Mai, , Bl.17, Sc.A, ap.6.
11. Asociația “Pro Școala Ștefan cel Mare”, cu sediul în orașul Buhuși, str. Republicii, Bl.12,Sc.A, et.3, ap.7.
12. Asociația “Psimed”, cu sediul în orașul Buhuși, str. A.I.Cuza, nr.51 Bis.
13. Asociația “Prietenii Spitalului, cu sediul în orașul Buhuși, str. Voioagă, nr.3.
14. Asociația “Există o Șansă”, cu sediul în orașul Buhuși, str. Libertății, Bl.227,Sc.F, et.3, ap.9.
- 15.Asociația “Împreună pentru Iris”, cu sediul în orașul Buhuși, str. Florilor, nr.20.
16. Asociația Club Sportiv Offroad Dacii Liberi, cu sediul în orașul Buhuși, str. Ștefan cel Mare, Bl.38, Sc.B, ap.3.
17. Asociația Lupii Tineri, cu sediul în orașul Buhuși, str. Libertății, nr.36.
18. Asociația G.A.L.Ulmus Montana, cu sediul în orașul Buhuși, str. Nicolae Bălcescu, nr.1.
19. Asociația Casa de Ajutor Reciproc a Pensionarilor, cu sediul în orașul Buhuși, str. Republicii, nr.11.
20. Asociația Club Sportiv “Viva Activ”,cu sediul în orașul Buhuși, str. N.Bălcescu, nr.1.
21. Asociația “C.A.R. Înfrățirea”, cu sediul în orașul Buhuși, str. Republicii,nr.21.
22. Asociația “C.A.R. Solidaritatea”, cu sediul în orașul Buhuși, str. Str.N.Bălcescu, nr.2.

**II. Principalele partide politice care își desfășoară activitatea pe raza Orașului Buhuși sunt:**

1. Partidul Social Democrat – Filiala Buhuși;
2. Partidul Național Liberal – Filiala Buhuși;

3. Partidul Pro România – Filiala Buhuși;
4. Partidul Mișcarea Populară – Filiala Buhuși;
5. Partidul Alianța Liberalilor și Democrați din România – Filiala Buhuși;
6. Partidul Uniunea Salvați România – Filiala Buhuși;
7. Partidul Noua Dreaptă – Filiala Buhuși;
8. Partidul Alternativa Dreaptă – Filiala Buhuși;
9. Partidul Alianța pentru Unitatea Românilor – Filiala Buhuși;
10. Asociația Partida Romilor “Pro Europa” – Filiala Buhuși;

### III. Cultele religioase

Instituțiile de cult de pe raza orașului Buhuși sunt după cum urmează:

- f. 5 biserici, cult ortodox: Biserica „Sfântul Nicolae”, Biserica „Sfânta Înviere”, Biserica „Sfinții Trei Ierarhi”, Biserica „Sfântul Gheorghe” Orbic, Biserica „Schimbarea la Față”.
- g. o biserică cult romano – catolică „Înălțarea Sfintei Cruci”
- h. case de rugăciuni - alte culte (adventist, pentecostal, martorii lui Iehova, baptiști, mezaic)
- i. două Mănăstiri – Ciolpani și Runcu
- j. o biserică din lemn „Sf Neculai”, monument istoric situat în Ciolpani
- f. o Sinagoga

**Mănăstirea Ciolpani** a luat ființa pe lângă Biserica Sf. Nicolae care a fost construită pe locul unde, cu multe veacuri în urmă, sulitașul Ciolpan, ostaș în oastea domnitorului Moldovei, Petru Schiopul, întemeiase un schit de călugari. În anul 1730, când schitul aflându-se într-o avansată stare de degradare medelnicerul Teodor Cantacuzino a pus pe cei mai pricepuți meșteri ai locului să dureze din lemn de stejar de pe loc o bisericuța de lemn. În prezent aceasta este printre cele mai mici locasuri de acest gen din Moldova (L=7m, l=3m la pronaos, 5m la absidele laterale și 2m la altar). Are planul treflat, pronaosul absidat, absidele laterale pe trei laturi, și absida altarului pe cinci laturi, decrosată. Pe ancadramentul sculptat al ușii de la intrare, în partea superioară, sunt dăltuite în lemn de stejar două pisanii în slove chirilice: una din 1730, când a fost ctitorita biserica și cea de a doua din 1846, când a fost „sindrilită” adică învelită din nou cu șindrila. De-a lungul timpului au fost făcute mai multe reparații în anii: 1846, 1913, 1969 și 2000-2002. Restaurarea din 2000-2002 a readus biserica la planul și elevația inițială, fără pridvor și fără turn clopotniță. Iconostasul bisericii a fost repictat în 1969, iar icoanele pictate pe lemn sunt din secolele XVIII-XIX. Mănăstirea a fost desființată în anul 1959 și reînființată în anul 1992 când a început construcția unui nou lăcaș de cult lângă Biserica Sf. Nicolae care astăzi poartă hramul Sfântului mucenic Emilian de la Durostorum. În prezent adăposteste o parte din Sfintele Moaște ale Sfântului mucenic Emilian de la Durostorum, purtând și hramul acestuia, care se sărbătorește la 18 iulie.

**Mănăstirea Runc**, atribuită de tradiția orală binecredinciosului voievod Ștefan cel Mare și Sfânt, care ar fi construit-o în urma luptei de la gura Orbicului din anul 1457, mănăstirea Runc apare consemnata documentar la data de 1 aprilie 1695 cu ocazia unei dării făcută de medelnicerul Ionascu Isacescu cu soția sa Alexandra, considerați de fapt a fi

ctitorii acestui sfânt lacaș. Până în anul 1888 mănăstirea Runc a funcționat cu sobor de călugări, iar din acest an a fost desființată și afiliată ca biserica de mir la parohia Lipoveni (azi Barjoveni II) comuna Români județul Neamț; până în anul 1941, când, prin osteneala ieroschimonahului Casian Cojoc (cu metania din Mănăstirea Sihastria) se aprobă reînființarea mănăstirii. Între 1953 – 1960 conducător al Mănăstirii este protos. Sofronie Ungureanu care s-a remarcat prin grija pentru întărirea vieții duhovnicești, prin reintroducerea unor rânduieli specifice vieții de obște. În anul 1959 prin decretul nr. 410 / 7. XI. 1959, mănăstirea este din nou închisă, terenurile și imobilele trecând în patrimoniul statului. Flacăra vieții monahale a fost reaprinsă în 1967 când mănăstirea se redeschide pentru ași primi fiii cei pribegi. Se succed mai mulți conducători ai vieții de obște, fiecare având o însemnată contribuție la împodobirea casei lui Dumnezeu: arhim. Isaia Tugurlan (cu metania din M-rea Bogdana) în perioada 1967-1977; protos. Melchisedec Nicolau în perioada 1977-1987; Arhim. Emilian Panait 1987-2006. Din 2006 până în momentul de față stareț al mănăstirii este protos. Macarie Costea. Biserica mănăstirii, cu hramul sfinților Arhangheli Mihail și Gavril, ctitorită de medelnicerul Ionascu Isacescu și soția sa Alexandra a fost restaurată și pictată (pictorul Gherghe Matei din Arad) între anii 1986-1988 fiind resfințită de PS Eftimie al Romanului la 2 octombrie 1988. Biserica „Sfinții Îngeri” este cea care prin masivitatea și durabilitatea zidurilor groase de 1,20 m a rezistat în bune condiții până astăzi. Aceasta are planul în forma de cruce, cu absidele laterale semicirculare și absida altarului pentagonală. Pridvorul (cu turn clopotnita deasupra) și absida altarului sunt decroșate. Decorația ancadramentelor de la ferestrele bisericii și ale turnului, ocnițele de sub acoperișul piramidal al acestuia, brâul median, toate conferă monumentului de la Runc o notă de sobrietate. Pe tot parcursul existenței sale de mai bine de trei veacuri biserica a fost reparată de mai multe ori: 1896, 1922, după cutremurul din 1940 și 1963. În anii 1951-1952 a fost pictată pentru prima dată în interior. Din 1987-1988 are pictura nouă. Monumentul istoric aparține astăzi Mănăstirii Runc.

În ceea ce privește **Sinagoga din Buhuși**, la mijlocul secolului XIX-lea unul din descendenții dinastiei Rugiri – rabinul de Buhuși Isac Fridman a întemeiat în Buhusi pe strada Al. I. Cuza, o curte rabinică construind case și o sinagoga mai veche care azi nu mai există. Cu 147 de ani în urmă a construit aici Sinagoga care dăinuiește și astăzi. În fosta Curte rabinică cu o suprafață de cca 5400 m<sup>2</sup> a funcționat o școală rabinică și o baie rituală. Astăzi incinta are o suprafață de 1516 m<sup>2</sup>. În timpul războiului aici au locuit nepoții și strănepoții rabinului. Ultimul rabin a fost un Isac. În fiecare toamnă de sărbătorile evreiești, la Buhusi vin pelerini Aasidim (pioși) din lumea întreagă. Cimitirul evreiesc este un important punct din istorie, aici fiind înmormântați mai mulți rabini atât din Buhuși cât și din zonele învecinate.

**PREȘEDINTE DE ȘEDINȚĂ  
PINTILIE CONSTANTIN CRISTIAN**

**CONTRASEMNEAZĂ PENTRU LEGALITATE  
SECRETARUL GENERAL AL UAT BUHUȘI  
CONS. JUR. OANA MIHAI**

**Programele, proiectele sau activitățile, după caz, a căror finanțare se asigură din bugetul local, prin care se promovează/consolidează elemente de identitate locală de natură culturală, istorică, obiceiuri și/sau tradiții**

Nr. crt.	Denumirea programului, proiectului sau activității, după caz	Descrierea elementelor de identitate locală de natură culturală, istorică, obiceiurilor și/sau tradițiilor care se promovează/consolidează	Perioada în care se realizează
0	1	2	3
1.	Festivalul CineCopilaria, cu Elisabeta Bostan	CineCopilaria devine festivalul filmului copilăriei și se va desfășura anual la Buhuși, locul natal al regizoarei care a marcat generații prin filmele pe care le-a făcut.  La festival vor fi prezenți mari actori, personalități de marcă ale domeniului cinematografic.	5-6 martie 2022
2.	Competiții sportive cu elevii școlilor de pe raza localității	Sportul și educația fizică contribuie în mod esențial la dezvoltarea fizică armonioasă, menținerea stării de sănătate la cote optime precum și la întărirea spiritului de echipă și a celui de competiție	iunie-decembrie 2022
3.	Ziua Crucii – Zilele Orașului Buhuși	Bâlciul anual, ținut de Ziua Crucii, este o manifestare tradițională, ce are loc de peste 60 de ani în orașul Buhuși.	14 septembrie 2022
4.	Spectacol de colinde și tradiții	Pomovarea tradițiilor specifice perioadei sărbătorilor de iarnă printre elevii școlilor de pe raza localității și implicarea lor într-un spectacol, pe scena Casei de Cultură „Elisabeta Bostan” Buhuși	Decembrie 2022

**PREȘEDINTE DE ȘEDINȚĂ  
PINTILIE CONSTANTIN CRISTIAN**

**CONTRASEMNEAZĂ PENTRU LEGALITATE  
SECRETARUL GENERAL AL UAT BUHUȘI  
CONS. JUR. OANA MIHAI**